

Буряад-монгол арадай дуунууд

*Анандын Айлтагүйн Нумаагай
соголбори*



Улаан-Үдэ
НоваПринт
2018

УДК 784.4
ББК 85.313(2Рос.Бур)бу
Б 919

Сборник издан при финансовой поддержке Министерства культуры Республики Бурятия в рамках реализации Государственной программы Республики Бурятия «Сохранение и развитие бурятского языка в Республике Бурятия».

«Буряад хэлэ Буряад Уласта сахин хүгжөөхэ» гэхэн Буряад Уласай гүрэнэй программын хэмжээндэ Буряадай Уласай Соёлой яаманай мүнгэн сангай дэмжэлгээр энэ ном хэблэгдэбэ.

Буряад-монгол арадай дуунууд. Согсолбори. /Бурят-монгольские народные песни. Сборник. /Анандын Айлтагуйн Нумаа. – Улаан-Үдэ, 2018 он. – 424 н.

Шэнэхээнэй буряадууд элинсэг хулинсагайнгаа дуулажа ябаһан, сэнгүй ехэ баялиг болохо арадай дуунуудые зүрхэ сэдхэлэйнгээ гүн соо хадагалжа, тэдээндэ гамтай найханаар хандажа ябаһан гэжэ энэ ном соо оруулагдаһан дуунуудтай танилсахадаа, уншагшад ойлгохо байха.

В данной книге собраны бесценные шедевры – народные песни шэнэхэнских бурят, проживающих во Внутренней Монголии КНР, которые сохранили традиции, самобытность, мелодичность песен своих предков.

ISBN 978-5-91121-256-8

© Анандын Айлтагуйн Нумаа, составление, 2018
© Попова Н.Р., составитель нотной записи, 2018

Настоящее издание «Буряад-монгол арадай дуунууд» подготовлено в рамках реализации мероприятий Государственной программы Республики Бурятия «Сохранение и развитие бурятского языка в Республике Бурятия» (издание литературы на бурятском языке). Сборник включает более 300 образцов музыкального фольклора бурятского народа во всем многообразии жанров: свадебные, исторические, лирические, колыбельные, обрядовые песни, песни-прославления, улигер, обрядовые хороводы нэрьен, ёхор.

Это результат многолетней и кропотливой работы авторов – певицы и фольклориста, народной артистки Анандын Айлтагуйн Нумаа и музыковеда-исследователя Натальи Поповой по сбору, фиксации, изучению музыкального фольклора шэнэхэнских бурят¹.

Авторы настоящего проекта имеют опыт публикации образцов песенно-музыкального творчества бурят. В 2003 году тиражом 250 экземпляров был издан сборник бурятских народных песен «Буряад-монгол арадай дуунуд», в который вошли 270 бурятских народных песен. В настоящее время это издание стало библиографической редкостью.

Шэнэхэнские буряты – этническая ветвь бурятского народа, проживающая на территории Автономного района Внутренней Монголии Китайской Народной Республики. История, полная драматизма, начинается в начале XX века с переселением бурят в Китай. Шэнэхэнские буряты, в условиях геополитической и культурной изоляции от своей Родины, сумели сохранить свои обычаи, культуру и язык. Многие духовные традиции, утраченные современными бурятами, сохранились в памяти этой этнической группы. Так, например, традиция исполнения древнего хори-бурятского обрядового хоровода нэрьен, история которого насчитывает более 1000 лет и уводит, по оценкам специалистов в X–XIII века н.э., жива в настоящее время у шэнэхэнских бурят.

В работе использованы аудиоматериалы из личных архивов Анандын Нумаа. Фольклорный материал, сбор которого осуществлен в период с 80–90-х годов XX века, записан от носителей фольклора, время рождения которых относится к концу XIX, началу XX веков, свидетелей и участников миграции из послереволюционной России в Китай. Среди них встречаются истинные мастера народного певческого исполнительства.

Нотировки музыкального материала осуществлены Н.Поповой, расшифровки вербальных текстов – Ц.Батоевой.

Несомненно, культурное достояние шэнэхэнских бурят является неотъемлемой частью общепурятского духовного наследия и должно быть в полной мере изучено и популяризировано. Поэтому данный сборник представляет собой ценность как научно-популярное издание, которое предоставит большие возможности для последующих исследователей творчества бурятского народа и будет интересно самому широкому кругу ценителей и исполнителей.

С.Б.Дагаева, министр культуры Республики Бурятия

¹Анандын Айтагуйн Нумаа - народная артистка Китайской Народной Республики, певица, знаток традиционной народной культуры, этническая бурятка, проживающая в России с 1997 года.
Попова Наталья Рабдановна - музыковед-исследователь, педагог ГАПОУ РБ «Колледж искусств им. П.И.Чайковского», выпускница Красноярского государственного института искусств (1998 г.).

ДУУНАЙ ДУНДАРШАГҮЙ БАЯЛИГ

Үбэр-Монголой соёлой хэблэлэй хорооной хинан найруулагша Содном Ванжил: «Буряад- монголшууд үни галабай түүхэ, соёл болбосоролтой юм. Арадай аман зохёол, арадай дуу, эртэнэй домог, баатарлиг үльгэр урданһаа тон элбэг бэлэй. Бидэ, монгол үндэнэтэнэй үбые эмхидхэжэ, үндэнэтэнэй соёл урлигыг ахам саашадаа сэсэглүүлэн хүгжөөхын түлөө «Буряад арадай дуунууд» гэнэн номоо хэблүүлбэбди».

Дуунай энэ түүбэридэ дунда зэргын 300 шахам дуун оробо. Буряад арадай дуун хадаа нүүдэлшэн арадай амидаралай абари, зан заншал, ёһо сурталыг хамагайнь тобшо, хуряангыгаар харуулһан байдаг. Тиигээд собоолиг дэгжэн аялгатай, олон зүйлэй хэлбэри намбаатай: уртын дуун, богони дуун, хүрнил дуун (үльгэршэлһэн), шог дуун, ябаган дуун. Орон нютагай, обог угсаатанайнгаа онсолигтой, газар газарай ондоотой, тус дуунуудай аялгань голдуу, табан эгшэгэйн номнолоор (5 аялгын) гол болгоно. Заримандаа тэрээнһээ үргэн хэбшээтэй байдаг.

Буряад-монгол арадай дуун – маша баялиг. Ганса «Бэһэлигэй дуун» 32 булюу, 64 байха ёһотой гэжэ алдарта арадай дуушан Эрдэнийн Шулуудаан хэлэжэ байһан юм. Энэ нэмэлтэ эмхидхэн суглуулһан дуун 50 гаран болоно. Эндэ хори буряадай арадай дуугаар гол болгон нэгэ хэсэг дуу эмхидхэгдэбэ.

Анандын Нумаа 40-өөд жэлэй туршада эртэнэй арадай дуунда нуража, судалха үүдэнһээ, ажалайнгаа сүлөөгөөр хүдөөдэ буужа, үбгэд хүгшэдһөө эхилэн 30 гаран дуушадые сурбалжалжа, 1000 гаран дуу нурагшалжа суглуулба.

Алдар Дугаржаб, Галин-Дэбиин Дэшин-Гэлэг, Галин Боро, Сэдэбэй Батомүнхэ, Намын Бальжинима, Үлзы Бато, Жигжидэй Тогоо, Ламажаан Бальжинима, Жамсаран Болодой Нима, Аюумын Бальжад, Алдар Үржэн, Тогоожын Сэмжэд, Габжын Сэндэмэ, Рабсал Долгор, Эрдэнийн Шулуудаан, Дашидоржын Хандама, Семён Долгор, Шагдарай Дабаа, Сэнгын Сэндэмэ, Бабаан Жэгмэд гэхэ мэтэ хүндэтэ хүнүүд арадайнгаа дуунуудыг заажа үгэнэн юм.

Буряад хурим найр, найр наадам болон олоной суглаан болохо бүридэ хүгжэлдэнь дуулалдажа, өөрын ханаа сэдхэл, хүсэл зүгнэлэл элидхэдэг бэлэй.

Бэһэлигэй дууе найр наадамда сугларһан залуушуулай зүүн баруун хоёр талаар хубаалсан нууһанай дараа гэрэй эзэн найза нүхэдэй зошлон дайлахын хамта, нэгэ таладань бэһэлигээ нюугаад, нүгөө талань нюуһан бэһэлигээ тааха. Сохом хэндэ нюуһыень таажа гаргаха. Энэ үедэ бэһэлиг нюуһан талань:

Алтанхан бэһэлигээ эриита,
Альганһаа гарни шархирнал,
Мүнгэнхэн бэһэлигээ эриита,
Мүрһөө гарни шархирнал

– гэжэ дуулахада, нюуһан хүниие олоод гаргабал, нүгөө талань харюу дуу:

Алтанхан бэһэлигээ алдабалта,
Аятайхан дуугаа хайрлыт,
Мүнгэнхэн бэһэлигээ алдабалта,
Мүртэйхэн дуугаа хайрлыт,

– гэжэ дуулана. Хэрбээ буруу дуулаха болболынь, аялгань таарахагүйдэнь хүрэл, нүгөө талань баһа шогложо дуулана:

Баруун нуурай баха шэнги
Бархиралдахаа болиита,
Унага эдигэн шоно шэнги
Улилдахаа болиита.

Буряадта «Нэрьеэнэй дуун» гэжэ байдаг. Хүтшэн залуугүй, эрэгтэй эмэгтэй бултаараа нэгэ жэгдэ нэрьен байжа дуулалдаха. Жэшээлбэл:

Намжаахан үндэрэй оройгоор
Наранай туяа мандалаа,
Набтар хүлтэй шэрээндэ
Зулын туяа мандалаа.
Талын шэмэг
Тарбажа шубуун,
Таанарай шэмэг
Татамалхан шүрэ.
Уулын шэмэг
Уули шубуун,
Уладай шэмэг
Улаанхан шүрэ,

– гэжэ дуулалдана. Энээнһээ гадна «Ёохор хатар» гэжэ олоороо найрлан наададаг хатар байдаг. Энэнь улад гүрэндөө ехэ алдартай байгаа.

Арбан сагаан хургая
Адхан байжа хатарая,
Аман соохи зугаая
Хэлсэн байжа хатарая.

Түрэл саданараа, нютаг ороноо ханажа мөрөөдэһэн, хуушанай ёһо
эсэргүүсэһэн, сүлөөтэ инаг дураниие үргэмжэлһэн дуунууд тус түүбэридэ
оруулагдаба.

Үри хүүгэдээ хургажа, эрэлхэг баатарлиг, ажалша хүдэлмэришэ ёһо заншалтай
ябахые хургаһан дуунууд ехэ олон.

Ардагыё адуунһаа барихадаа.
Алхажа гурба заадаһан юм.
Абамни намайё хургахадаа,
Алдуугүй ябаарай гэхэн юм.

Дээрэхи дуунай харюу болгожо, аба эжы, ахамад наһатанай хургаалыё
журамлажа, алдар хүндыень гээхэгүй, арюун сагаан сэдхэлээ элидхэжэ
дуулахадань:

Алтан шара нарамнай
Агаараа тойрохонь мүнхэ байха,
Аба эжын алдар нэрыё
Алдахагүймнай мүнхэл байха.

Найза нүхэдэй найр бүлхэмдэлыё хүндэдхэн эрхимлэхэдээ, иигэжэ дуулаһан
байха:

Ардагыё найханаар унахал хаа,
Амыень дүмөөд аргаахан.
Амарэгтай найханаар нүхэрлэхэл хаа,
Аяыень дахаад аргаахан.

Хари газарта хадамда үгтэжэ байһан хуушан ниигэмэй басагад эхэ эсэгэһээ
хахасан ядажа, иигэжэ дуулалдадаг һэн:

Хара нуур, Хара нуур гэлсэнэлта,
Хазаарта мориной тама юм.
Харидал жаргалтай гэлсэнэлта,
Хахадхан наһанай тама юм.

Буряад дуунда морёо магтаһан, мориной габьяа, зүдхэлые дуулаһан дуунууд олон байдаг. Морин болбол буряад-монгол хүндэ дууһашагүй үйлэдбэрийн, ашаа зөөдэг амидаралай хэрэгсэл, аянай, мүн байлдаанай үедэ абарагша хани.

Энэ талаар нэгэ жэшээ дурдая:

Үргэн таладаа соёронхой
Үндэр хүринишни хайрланаб.
Үерхэжэ ябаһан нүхэдөө
Үнэн зүрхэнһөө хайрланаб.
Уудам таладаа соёронхой
Улаанхан хүринишни хайрланаб.
Ушаржа ябаһан нүхэдөө
Үнэн зүрхэнһөө хайрланаб.

Буряадай шажанай дуу хүгжэм болон Буряадай дасан сүмын магтаал дуунууд амяараа нэгэ халбари болодог. Анхандаа дасан сүмын тусхай хүгжэмшэд гэжэ байһан юм. Аяыень хинажа байһан тэмдэг хүнэй уураг тархиин зурааһантай адли байһан гэдэг. Дасангай хүгжэмэй зэбсэгтэ үхэр бүрээ, бишхүүр, сан, ганлин, хэнгэрэг гэхэ мэтэ оролсоно. Энэ ном соо анханай шажан шүтөөнэй дуунһаа гадна шэнээр олоһон нилээд олон дуу нэмэжэ түүлбэрилбэ, үгэтэйн хамталжа багтааба.

Бөөгэй бөөлэлгын аялга хүгжэмынь ирагуу гоё, найхан нугалбаритай байдаг. Бөөлэлгэдэ хүнэһэ дуудаха, үбшэ заһаха, шүдхэр шолмые зайлуулха удхатай.

Буряад монголшуудай ном һомоной барлал, мориной соло дуудаха мэтын олон зүйлэй урлигай бүтээлнүүд бэшэгдэжэ оруулагдаа.

Тус номсогсолон хэблүүлхэ ажалда тон ехэ туһаламжа, дэмжэлгэ үзүүлһэн гүрэнэй эмхинүүдтэ болон найза нүхэдтэ шэн сэдхэлэйн талархалаа дэбшүүлэе.

Мүн баһа энэ номой түүбэри соо зарим нэгэн дутуу дундын байбал, ажаглалтаяа хэжэ, заажэ, заһаха хүнүүд ушарха аабза гэжэ найдая.

АЙЛТАГҮЙН НУМАА.

15.11.2018.

Наян Наваа

1940 ондо түрэхэн Айлтагуйн Нумаа дуулаа

$\text{♩} = 60$

На - ян - хан На-(ha)-ваа-(гаа)-лай ми - ня (гаа)-лай, го - гой.

На - ян - хан На - ваа-(гаа)-лай ми - ня-(гаа)-лай - (хай) - го-гой.

Наянхан-На(ha)ваа(гаа)лай минья(гаа)лай, гогой
Наянхан-Наваа(гаа)лай минья(гаа)лай(хай), гогой.

Буряад арадай дуунда хурахадаа, урдаар шимэ үгэнүүдээр хурадаг юм.

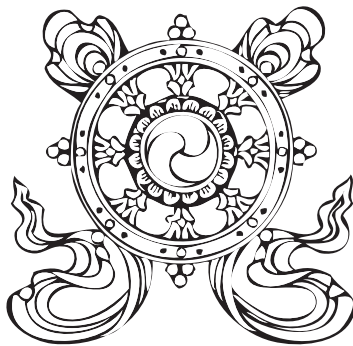

УУСЫН ДУУНУУД

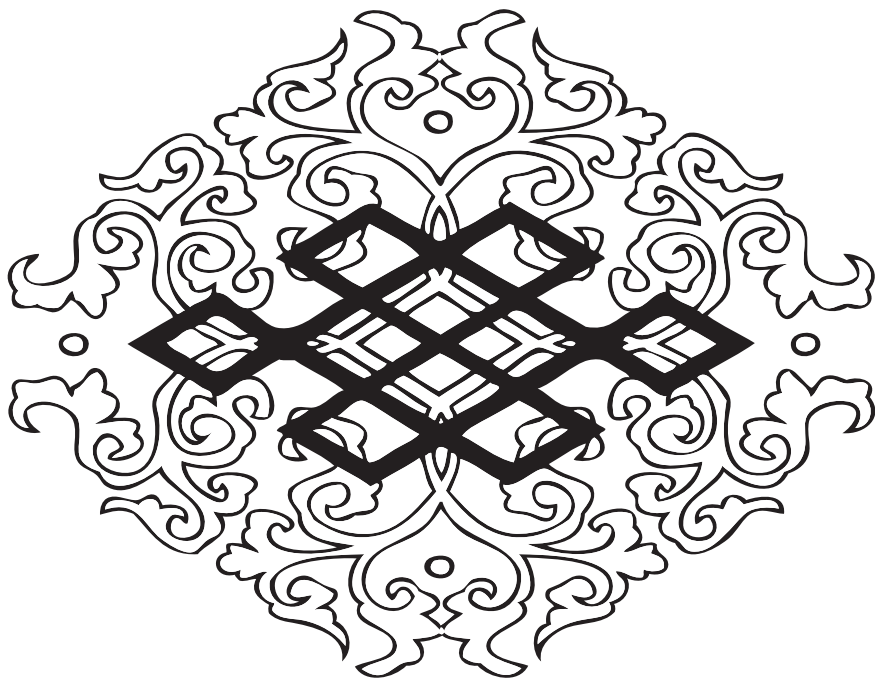

АРБАН ЗҮГЫЕ ГИЙГҮҮЛЬЭН

1925 ондо түрэхэн Галин-Дэбин Дэшин-Гэлэг дуулаа

♩ = 40

Ар - бан зү - гы³ - е гий - гүүл⁵ - - нэн

Ал - тан ша - ра - (га) на-ран байн.

А - ми - танбү-хэ ний³ - (ин) жар(а) - гүүл⁵ - - нэн

Бур-хан баг - шы - (и)н шажан байн.

Арбан зугые гийгүүлэн
Алтан шара наран байн.
Амитан бүхэниие жаргуулхан
Бурхан багшын шажан байн.

Дүрбэн зугые гийгүүлэн
Дүльбэр шара наран байн.
Дүльгэр амитаниие ударидахан
Бурхан багшын шажан байн.

ОРЬЁЛОО БУЛАГАЙ УҮАНДА

1892 ондо түрэхэн Арабсал Габжын Долгор дуулаа

♩ = 54

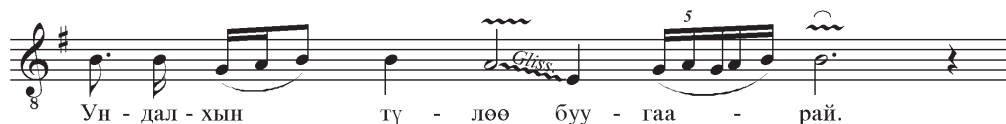

Орьёлоо булагай уһанда
Ундалхын түлөө буугаарай.
Орониие холо ошоболши,
Олонхон бүгэдын ёһо юм.

Оюун субад эрдэниие
Угаан аршан хадагалаарай.
Ушарһан нүхэрөө
Уринхан аргаар хүндэлөөрэй.

Арьялаа булагай уһан
Эршэмтэй түргэнөөр урдадаг.
Арай баахан амитаншье
Абаяал гэжэ ханахал даа.

Алтан субад эрдэниие
Аршан угаан хадагалаарай.
Абал эжы хоёрые
Ашалан туһалан хүндэлөөрэй.

Үбэр булагай уһан
Эршэтэй түргэн урдадаг.
Энхэргы баахан амитаншье
Эхээ гэжэ ханахал даа.

Хүбшэ газар бартаа шуу,
Хүлэг гэбэл хүдэр шуу.
Хүнэй газар хатуу шуу,
Хүндэтэй найханаар нуугаарай.

Холбоохон уулые харахадаа,
Нютагаа гэжэ ханахалши.
Хоёрхон эхэ эсэгын үреэлээр
Хубитай жаргалтай хуугаарай.

Ардаг ардаг мориншни
Адуугаа гэжэ ханаха.
Айдар баахан бэшени
Абаяа гэжэ ханахал.

Эмниг эмниг мориншни
Эжэлээ гэжэ инсагаалха.
Эрхэ баахан бэшени
Эжыгээ гэжэ ханахал.

Сагаагша үнээнэй хаамалхан
Һамган эжын нэрэмэлхэн.
Сархуудай дээжэ духаряе
Сайдам худанартаа бария.

Хүригшэ үнээнэй хаамалхан
Хүгшэн эжын нэрэмэлхэн.
Хүнһэнэй дээжэ духаряе
Хүндэтэ худанартаа бария.

Алтан шара зулая
Бурхандаа мандуулаарай.
Абал эжын хургаалаар
Алдуугүй ябаарай.

Үндэр уулын модондо
Үнгын шубууд донгодоно.
Үлгыдэн тэнжээһэн эжышни
Үриеэ гэжэ ханаха.

Алагшанай хаамалхан
Абгай бэрээдэй этигэмэлхэн.

Амтатынгаа дээжые
Ахамадхан таанартаа бария.

Хүригшэнэй хаамалхан
Хүрьгэд бэрээдэй этигэмэлхэн.
Хүндэтэ эдээнэй дээжые
Хүүгэдхэн таанартаа бария.

Түлгэн түлгэн хонёороо
Төөлэйлуулхэдэжэ мордоболши.
Түрэлхиин аха дүү олоноороо
Дүхэриглэхэдэжэ мордоболши.

Хурьган хурьган хонёороо
Хуримлахадажа мордоболши.
Холо ойрын аха дүүнэрээ
Суглуулхадажа мордоболши.

Ахамадхан олоной атаархуулмаар
Аятай нэрэтэй дуулдаарай.
Энгын хүниие атаархуулмаар
Этэй нэрэтэй дуулдаарай.

Аба эжынгээ хургаалаар
Алдуугүй ябаарай.
Арадхан олоной атаархамаар
Аятайхан нэрые дуулгаарай.

Эжы абын хургаалаар
Эндүүгүй ябаарай.
Эгээл олоной атаархамаар
Этэй нэрые дуулгаарай.

Түрын олон түшэмэдтэ
Төөлэйн домог үргэе.
Найрай олон түшэмэдтэ
Нааданай дуу үргэе.

ОРЬЁЛОО БУЛАГАЙ УЯНДА

(Басаганай нааданай дуун)

1921 ондо түрэнэн Эрдэнийн Шүлүүдаан дуулаа



Орьёлоо булагай уянда
Ундалхын түлөө буугаарай.
Ороние холо ошоболши,
Олонхон бүгэдын ёно юм.

Хүбшын үндэр модондо
Хүхы шубуун донгодоно.
Хүнэй газар ошоболши,
Хүндэтэй найхан нуугаарай.

Харьялаа булагай уянда
Хазаартал мориёо ухалаарай.
Хариин холо ошоболши,
Хамагхан бүхэнэй ёно юм.

Хадын үндэр модондо
Хан хүхы донгодоно.
Хари газарта үгтөөлши,
Хайратай хүндэтэй нуугаарай.

Энгэр булагай уһанда
Үдэлхын тухайда буугаарай.
Үнөөр холо зориболши,
Үбгэдхэн дээдын ёһо юм.

Хада газар хөөгдөөлши,
Хазаарташни халгуужа, ойлгоорой.
Хариин хүбүүн харатай шуу,
Ханилан яажа һуухаабши.

Энгэр газар хөөгдөөлши,
Эмээлтэшни халгуужа, ойлгоорой.
Эсэгийн хүбүүн харатай шуу,
Эелдэжэ яажа һуухаабши.

Алагшанай һаамалхан,
Абгай хүүгэдэй этигэмэлхэн.
Ашата эжыншни нэрэмэлхэн
Аарсын дээжые бариита.

Хүригшэнэй һаамалхан
Хүүгэд, бэрээдэй этигэмэлхэн.
Хүгшэнхэн эжын нэрэмэлхэн
Хүхүүртын дээжэ бариита.

Хүбшын үндэр модондо
Хүхы шубуун донгодоно.
Хүхүүлэн тэнжээһэн эжышни
Хүүгээл гэжэ һанахал даа.

Хадын үндэр модондо
Хан хүхы донгодоно.
Хайрлан тэнжээһэн эжышни
Хүүгээл гэжэ һанахал даа.

НАЙМАН ХАНАТАЙ ГЭРТЭШНИ
1921 ондо түрэхэн Эрдэнийн Шулуудаан дуулаа

$\text{♩} = 55$

Най - ман хан - тай гэр - тэ - (хэ)ш - ни

На - (ха)р - най ту - яа ма - (хан)н - да - (ха) - на.

Най - ман - хан э - сэ - гын ү - рээ - (хээ) - лээр

За - яа - (хаа) - тай гэ - жэ һуу - гаа - рай.

Найман ханатай гэртэшни
Наранай туяа мандана.
Наймахан эсэгын үрээлээр
Заяатай гэжэ һуугаарай.

Зургаан ханатай гэртэшни
Зулын гэрэл мандана.
Зургаанхан эсэгын үрээлээр
Заяатай гэжэ һуугаарай.

Алтан шара зулаяа бурхандаа бадараан үргөөрэй.
Аба эжы хоёроо хүндэлжэ ябаарай.
Элбэг шара зулаяа бурхандаа бадараан үргөөрэй.
Аба эжы хоёроо хүндэлхэдэжэ ябаарай.

Адуунайнгаа ерэхэдэ, хазаараа барин угтаарай,
Хонинойнгоо ерэхэдэ, хуряалан угтаарай.
Үхэрэйнгээ ерэхэдэ, хүнэгөө барин угтаарай,
Табан хушуу малаа талархадажа угтаарай.

Атан атан тэмээндэ
Ашаалхадажа мордоорой,
Эндин эндин тэмээгээ
Эмээллэхэдэжэ мордоорой.

Хүбшын үндэр модондо
Хүхы шубуун донгодохо,
Хүгшэн буурал эжышни
Хүүгээ гэжэ ханаха.

Үндэр уулын модондо
Үнгын шубуун донгодохо.
Үлгэдээ тэнжээһэн эжышни
Үриее гэжэ ханаха.

Орьёлоо булагай уһанда
Ундалхын түлөө буугаарай,
Орони холо ошобошье,
Ушарна гэжэ нуугаарай.

Энгэр булагай эхиндэ
Үдэлхын түлөө буугаарай,
Энгын газар зорибошье,
Эетэй найхан нуугаарай.

Ардаг ардаг мориёо
Амаарынъ яажа хазаарлахабши.
Айдар баахан бэшни
Айлда яажа һуухал аабши.

Эмниг эмниг мориншни
Эмээлынъ яажа тохохо аабши.
Эжы абын холохондо
Эжэлшэн яажа һуухал аабши.

Ардаг ардаг моринойнгоо
Аманһаанъ дүнгөөд мордоорой,
Абаха газаршни холохон
Абаяа түшэжэ мордоорой.

Эмниг эмниг моринойнгоо
Эмээлһээнъ дүнгөөд мордоорой,
Эриһэн газаршни холохон
Эжыгээ түшөөд мордоорой.

Жороо жороо моринойнгоо
Жолооһоонъ дүнгөөд мордоорой,
Зориһон газаршни холохон
Зоноо түшэжэ мордоорой.

Адуунһаа халахада,
Ардаг шаргамни хайратай,
Абаһаа халахада,
Абжаанар яагаа хайратай бэ.

Эжэлһээ халахада,
Эмниг шаргамни хайратай,
Эжыһээ халахада,
Эгэшэнэр яагаа хайратай бэ.

ДАЛАНТАЙН ҮНДЭР ДАБААНДА
 1921 ондо түрэхэн Эрдэнийн Шулуудаан дуулаа

♩ = 48



Далантайн үндэр дабаанда
 Дальбараа шубуун сусанхай.
 Данхан холые зорихоо,
 Дабажал яаж ерэлтэй бэ.

Булантын үндэр дабаанда
 Булжамуур шубуун сусанхай.
 Болзоохон холые зорихоо,
 Бусажал яаж ерэлтэй бэ.

Алтан хангайн дабаанда
 Ангирай дальбараа сусанхай.
 Алад холые зорихоо,
 Аяархан яаж ерэлтэй бэ.

Харьялаа булагай уһанда
Хазаартаяа амаруулхаяа буугаарай.
Хариин газар ошоходоо,
Ханилхын түлөө ябаарай.

Энгын үндэр дабаанда
Ангирай дальбараа сусанхай.
Энгүй холые зориходоо,
Эрьежэ яажа ерэлтэй бэ.

Арал газар ошоходо,
Атан тэмээн газарша.
Алад саашаа харахада,
Алаг нюдэн газарша.

Үбэр газар ошоходо,
Эндин тэмээн газарша.
Эрьежэ саашань харахада,
Эреэн нюдэн газарша.

Орьёлоо булагай уһанда
Унагшаа амаруулхаяа буугаарай.
Орониие холо ошоходоо,
Ушархын түлөө ябаарай.

Баабайн хүбүүн тэбэрижэ,
Басаган дурые буляаха.
Хүрьгэн хүбүүн тэбэрижэ,
Хүүгэн дурые буляаха.

Хүбшэ газар бартаатай
Хүлэг морёо татаарай.
Хүнэй газар хүсэтэйл
Һэримжэтэйл һуугаарай.

Хада газар бартаатай
Хазаарта морёо татаарай.
Хариин газар хүсэтэйл
Һэримжэтэйл һуугаарай.

Атан атан тэмээгээ
Ашаалхадажа мордоболби.
Аба эжы хоёроо
Уйлуулхадажа мордоболби.

Эндин эндин тэмээгээ
Эмээлхэдэжэ мордоболби.
Эжы аба хоёроо
Уйлуулхадажа мордоболби.

Ботоготойхон тэмээгээ
Буйлуулхадажа мордоболби.
Буурал сагаан эжыгээ
Уйлуулхадажа мордоболби

Хададаа харбаһан һомониинь
Ханхинахань хайратай.
Харахан бага наһандаа
Хариин болохонь хайратай.

Хүбшэдөө харбаһан һомониинь
Хүнхинэхэнь хайратай.
Хүүгэн бага наһандаа
Хүнэй болохонь хайратай.

Алагша үнээнэй һаамалхан
Аба эжын нэрэмэлхэн.
Хүригшэ үнээнэй һаамалхан
Хүгшэн эжын нэрэмэлхэн.

Хурьган хурьган хонёороо
Хуримлахадажа мордое.
Холо ойрын зоноо
Дахуулхадажа мордое.

Түлгэн түлгэн хонёороо
Түрээ хэжэ мордое.
Түрэл садан хоёроо
Дахуулхадажа мордое.

БЭНЭЛИГЭЙ ДУУНУУД



АЛТАНХАН БЭНЭЛИГЭЭ ЭРИИТЭ

1925 ондо түрэхэн Дашидоржын Хандама дуулаа

$\text{♩} = 66$

Ал-тан - хан бэ-нэ - ли - гээ э-(гэ) - рии - тэ - (гэ),

Альган - хаа га-(га)р - ни - (е) ша-ла - жа байн.

Ал-тан - хан бэ-нэ - лиг - най нэ-(гэ) - люур - бэ - (гэ)л,

А-я-тай - хан дуу-(гуу) - гаа - (гаа) хай(е)р - лы - та.

Алтанхан бэнэлигээ эриитэ,
Альганһаа гарни шалажа байна.
Алтанхан бэнэлигээ нэлюурбэ лэ,
Аятайхан дуугаа хайрлыта.

Алтанхан бэнэлигээ алдабалта,
Аятайхан дуугаа хайрлыта.
Мүнгэнхэн бэнэлигээ алдабалта,
Мүртэйхэн дуугаа хайрлыта.

Алтанхан бэнэлигээ эриитэ,
Альганһаа гарни шархиржа байна.
Мүнгэнхэн бэнэлигээ эриитэ,
Мүрһөө гарни шархиржа байна.

АЛТАНХАН БЭНЭЛИГЭЭ ЭРИИТЭ

1925 ондо түрэнхэн Дашидоржын Хандама дуулаа

♩ = 80



Алтанхан бэнэлигээ эриитэ,
Альганһаа гарни шалажа байна.
Алтанхан бэнэлигээ нэлюурбэ лэ,
Аятайхан дуугаа хайрлыта.

Алтанхан бэнэлигээ алдабалта,
Аятайхан дуугаа хайрлыта.
Мүнгэнхэн бэнэлигээ алдабалта,
Мүртэйхэн дуугаа хайрлыта.

Алтанхан бэнэлигээ эриитэ,
Альганһаа гарни шархиржа байна.
Мүнгэнхэн бэнэлигээ эриитэ,
Мүрһөө гарни шархиржа байна.

БАРУУН НУУРАЙ БАХА ШЭНГИ

1923 ондо түрэхэн Сэнгын Сэндэмэ дуулаа

♩ = 60



Баруун нуурай баха шэнги
Бархиралдахаа болиита.
Унага эдihэн шоно шэнги
Улилдахаа болиита.

Даага эдihэн шоно шэнги
Дарьялдахаа болиита.
Урда нуурай баха шэнги
Улилдахаа болиита.

Улаан хоолойнгоо мохитоол хаа,
Уураг hүүер зүлгытэ.
Хонгёо хоолойнгоо мохитоол хаа,
Хониной hүүлээр зүлгытэ.

ЗЭРЭЛГЭЭТЫН ШЭЛЭ

1925 ондо түрэнхэн Сэдэбэй Батамүнхэ дуулаа

$\text{♩} = 50$

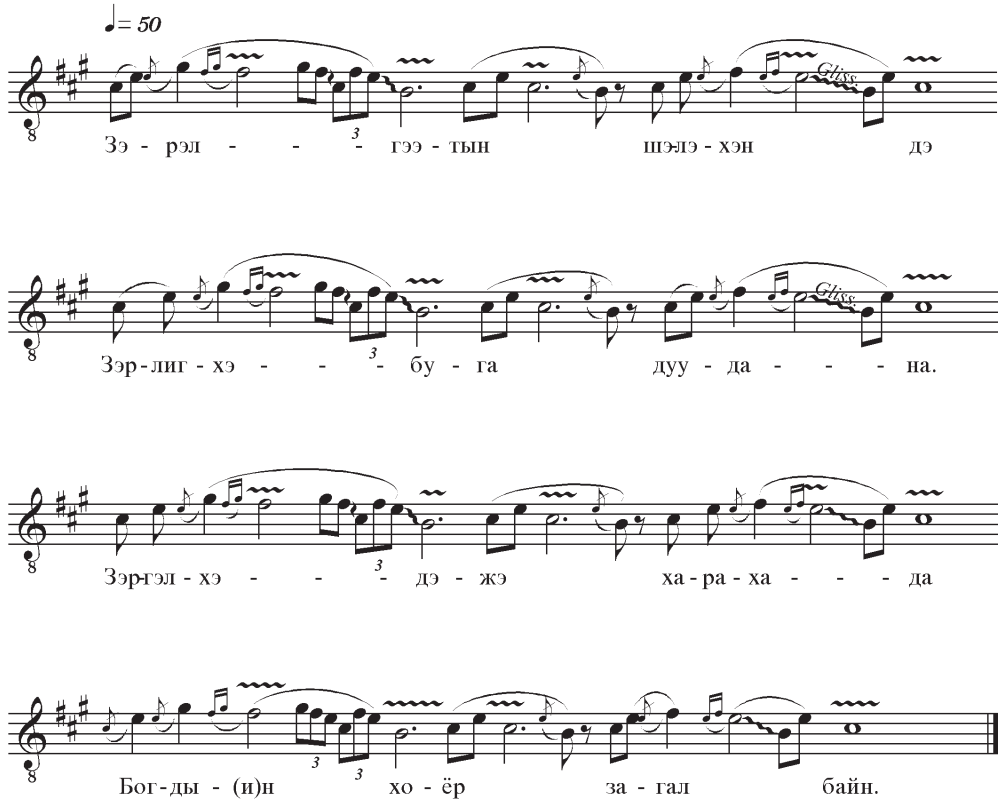

Зэ - рэл - - - ³ ГЭЭ - ТЫН ШЭЛЭ - ХЭН ДЭ

Зэр-лиг - хэ - - - ³ бу - га дуу - да - - - на.

Зэргэл - хэ - - - ³ дэ - жэ ха - ра - ха - - - да

Бог-ды - (и)н ³ ³ хо - ёр за - гал байн.

Зэрэлгээтын шэлэхэндэ
Зэрлигхэн буга дуудана.
Зэргэлхэдэжэ харахада
Богдын хоёр загал байна.

Алтарагшын шэлэхэндэ
Арбаадхан буга дуудана.
Адлидхажэ харахада
Богдын хоёр загал байна.

Хушуу сагаан хуланиие
Хушуугаа дабуулан намная.
Хуушан хаанай албанда
Хуяглахадажа мордое.

Ама сагаан хуланиие
Арын дабуулан намная.
Абай хаанай албанда
Агсахадажа мордое.

Хажал мүнгэн хаадагы
Хада газар жэбэрлээ.
Хайран баахан бээмни
Хариин газар нүгшэлээ.

Хүжэ мүнгэн саадагы
Хүдөө газар жэбэрлээ.
Хүүгэн баахан бээмни
Хүнэй газар нүгшэлээ.

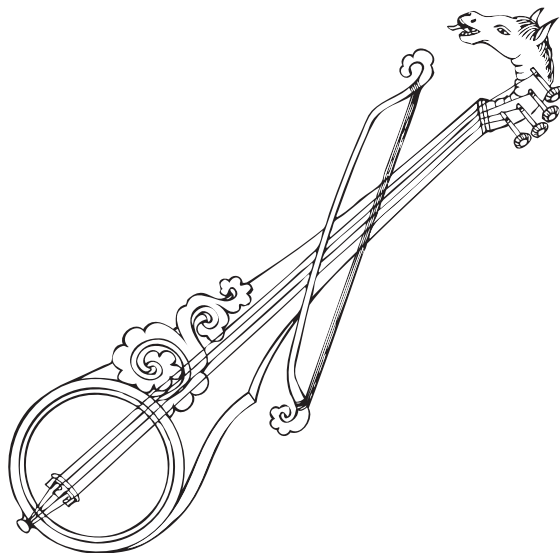

ХУУЯА ШЭЛЭ

1925 ондо түрэхэн Галин Дэбин Дэшин-Гэлэг дуулаа



Хууяа шэлын орой дээрэ
Хулхан хаанааа ургаа бэ?
Хуланай арһа нэмэрһэн
Хуряахайм хаанааа хуугаа бэ?

Дээдэл талын абдарта
Дэмбын торгон дэгэл бии.
Дэмбын торгон дэгэлыем
Дээдэхэн ахадамни баряарай.

Хааяа шэлын орой дээрэ
Харгана хаанааа ургаа бэ?
Хабаргын арһа нэмэрһэн
Хуряахайм хаанааа хуугаа бэ?

Дундал талын абдарта
Дунхан сагаан дэгэл бии.
Дунхан сагаан дэгэлыем
Дундахан ахадамни баряарай.

Доодол талын абдарт
Дообор булган малгай бии.
Дообор булган малгайем
Доодохон ахадамни баряарай.

Хажуу талын абдарт
Халюун булган малгай бии.
Халюун булган малгайем
Хажуудахи нүхэртэм баряарай.

Доодо талын абдарт
Долоонхон шүрэтэй ханжуурга бии.
Долоонхон шүрэтэй ханжуургы
Доодохон ахадамни баряарай.

Ардаг ардаг шаргы
Адуундань табяарай.
Абал эжын асуубал,
Алдуу болоо гээрэй.

Эмниг эмниг шаргы
Эжэлдэнь табяарай.
Эжы абын асуубал
Эндүү болоо гээрэй.

Хүнэй үриие зобоохогүйгөөр
Хүргэжэл гэртэнь үгөөрэй.
Амитанай үриие зобоохогүйгөөр
Абаашажал гэртэнь хүргөөрэй.

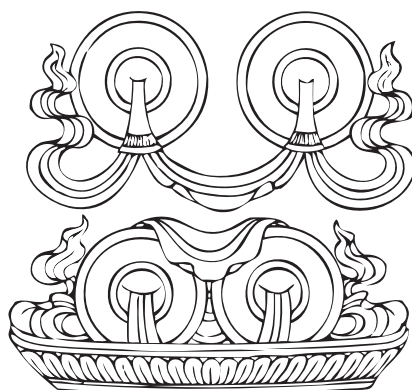

ХЭРЭЭТЭЙХЭН ХЭЭР

1925 ондо түрэхэн Галин Дэбиин Дэшин-Гэлэг дуулаа

♩ = 40



Хэрээтэйхэн хээрээрээ
Хэтэхэн холые зорие.
Хэбтэнэн нойроо сэлмээжэ,
Эжынгээ мэндые мэдэе.

Уяатайхан хээрээрээ
Утахан холые зорие.
Унтаһан нойроо сэлмээжэ
Эжынгээ мэндые мэдэе.

Харлан байнхай хүбшэмнай
Харгытай, хүтэлтэй харагданхай.
Хан буурал эжымнай
Харахан нюдэндөө нёлбоһотой.

Хүхэрэн байнхай хүбшэмнай
Хүтэлтэй, харгытай харагданхай.
Хүгшэн буурал эжымнай
Хүхэхэн нюдэндөө нёлбоһотой.

Хара буурал моримнай
Хансабша дороо хүлһэтэй.
Хан буурал эжымнай
Харахан нюдэндөө нёлбоһотой.

Хүхэ буурал моримнай
Хүмэлдэргэ дороо хүлһэтэй.
Хүгшэн буурал эжымнай
Хүмэсэгхэн дороо нёлбоһотой.

Хада газар харбаһан
Хахинагхан һомомнай хайрлалтай.
Хариин газар үгтэһэн
Эгэшэнэр дүүнэр хөөрхэй.

Хүдөө газар харбаһан
Хүхинэгхэн һомомнай хайрлалтай.
Хүнэй газар үгтэһэн
Эгэшэнэр дүүнэр хөөрхэй.

Хойтохон зүгһөө ниидэгшэ
Хун шубуун хөөрхэй.
Хоёрхон жэл болоһон
Биихэн хэзээ бусахабиб.

Урдахан зүгһөө ниидэгшэ
Уһанай шубуун хөөрхэй.
Удаан жэл болоһон
Биихэн хэзээ бусахабиб.

САГААН НУУР
1923 ондо түрэхэн Габжын Сэндэмэ дуулаа



Сагаан нуурай хүбөөдэ
Саханхан хюруу унана.
Саханхан хюруу унабаш хаа,
Сагтаа нэгэ хайлуужа.

Улаан нуурай хүбөөдэ
Унанхан хюруу унана.
Унанхан хюруу унабаш хаа,
Угтаа нэгэ хайлуужан.

Сагаан толгойн оройгоор
Сажуур номин эрдэни.

Сагаан хүөөрөө тэнжээхэн
Һамган эжы хөөрхэй.

Улаан нуурай хүбөөдэ
Унан хюруу унана.
Уурагхан хүөөрөө тэнжээхэн
Уужатай эжы хөөрхэй.

Хүбшэ газар донгодогшо,
Хүхы шубуун хөөрхэй.
Хүнэй газар үгтэгшэ
Хүндэтэй дүүнэр хөөрхэй.

Хада газар донгодогшо,
Хан хүхы хөөрхэй.
Хари газар үгтэгшэ
Хайратай дүүнэр хөөрхэй.

Аяар холые ябахада
Агта моримни хөөрхэй.
Альган дээрээ тэнжээһэн
Абал эжы хөөрхэй.

Энэ холые ябахада
Эмээлтэ морин хөөрхэй.
Эльгэн дээрээ тэнжээһэн,
Эжыл аба хөөрхэй.

Сагаан нуурай хүбөөдэ
Саһанхан хюруу унана.
Сан буурал эжыгээ
Сагаан хадагаар золгое.

Хүхэ нуурай хүбөөдэ
Хүйтэн хюруу унана.
Хүгшэн буурал эжыгээ
Хүхэхэн хадагаар золгое.

Улаан нуурай хүбөөдэ,
Уһан хюруу унана.
Уужатай буурал эжыгээ
Утахан хадагаар золгое.

ХИНГАН ГОЛОЙ БУЛЬЖУУХАЙ

1962 ондо түрэнэн Дондогой Дара,
1921 ондо түрэнэн Эрдэнийн Шулуудаан дуулаа

♩ = 40



Хин - ган го - лой буль - жуу - хай - - - (е)



Хи-л(а) - гаа - сан - даа эн - дүү - тэй - (е).



Хи-на - жа бодо - жо я-ба - ха - да-(га)



О-р(о) - шо - лон - доо эн - дүү - тэй - (е).

Хинган голой бульжуухай
Хилгааһандаа эндүүтэй.
Хинажа бодожо ябахада,
Оршолондоо эндүүтэй.

Нарин голой бульжуухай
Набшаһандаа эндүүтэй.
Нарилжа бодожо ябахада,
Оршолондоо эндүүтэй.

Асатай хяагай үзүүрые
Ардагхан хулаараа хазалуулая.
Амтатынгаа дээжые
Ахамадхан таанадтаа бария.

Добын хяагай үзүүрые
Дошхонхон хулаараа хазалуулая.
Домботынгоо дээжые
Домогтол таанартаа бария.

Хүсэг хяагай үзүүрые
Хүгшэнхэн хулаараа хазалуулая.
Хүндэтынгээ дээжые
Хүгшэдхэн таанадтаа бария.

Эрьеын хяагай үзүүрые
Эмнигхэн хулаараа хазалуулая.
Эдээнэйнгээ дээжые
Эгэшэнэрхэн таанартаа бария.

Узуур хяагай үзүүрые
Үндэрхэн хулаараа хазалуулая.
Үнгэтынгээ дээжые
Үетэн таанартаа бария.

ХЭРЭЭТЭЙ МОРИН

1925 ондо түрэнхэн Галин Дэбиин Дэшин-Гэлэг дуулаа



Хэрээтэйхэн морёороо
Хэтэхэн холые зорие.
Хэлсэмээр бэшэ холохондо
Хээтэй хадагаар золгое.

Үбэр намахайн эхиндэ
Үнэртэ зандан олон байна.
Этэй найхан ябахада,
Эгэшэнэр дүүнэр олон байна.

Уяатайхан морёороо
Утахан холые зорие.
Уулзамаар бэшэ холохондо
Утахан хадагаар золгое.

Сагаан толгойн оройгоор
Сахилдаг ногоон найгана.
Һанаан ухаан хоёроо
Һаатуулжа байгаад дуулааб.

Арал намахайн эхиндэ
Агар зандан модон байна.
Аятай найхан ябахада
Аханар дүүнэр олон байна.

Улаан толгойн оройгоор
Ургааша ногоон найгана.
Ухаан һанаан хоёроо
Уужаруулжа байгаад дуулааб.

НОМХОН НОМХОН БОРО

1892 ондо түрэхэн Арабсал-Габжын Долгор дуулаа

$\text{♩} = 56$



Но - м(о) - хон но - м(о) - хон бо - роо - роо

Но - ми - хон хү - тэ - лөө да - ба - ха - да я - мар бэ?

Но - м(о) - хон най - хан сэдъ - хэ - лээр

Ном бур - ха - нии шү - тэ - хэ - дэ я - мар бэ?

Номхон номхон бороороо
Номин хүтэлөө дабахада ямархан бэ?
Номхон найхан сэдхэлээрээ
Ном бурхание шүтэхэдэ ямархан бэ?

Шэбшэгэр шэбшэгэр бороороо
Шэлэ хүтэлөө дабахада ямархан бэ?
Сэлюухэн найхан сэдхэлээрээ
Сэргэйнгээ дунда ябахада ямархан бэ?

Харал харал морёороо
Хан хүтэлөө дабахада ямархан бэ?
Халуухан найхан сэдхэлээрээ
Хамагайнгаа хажууда ябахада ямархан бэ?

Дээбэрэй хиисэмэ һалхинда
Дэгэлэй норохоор бороондо
Аянда мордоһон ахайнарай
Амар мэндэнь дуулдаагүй.

Нохойн гангинама халуунда
Ноёдой шэшэрмэ хуули байна.
Албанда мордоһон ахайнарай
Амар мэндэнь дуулдаагүй.

Сэрюунэй үдэртэ мордожо,
Сэрэгэйнгээ дунда ябахада ямархан бэ?
Сэлюухэн һайхан сэдхэлээрээ
Шэгүүмэни бурханда шүтэхэдэ ямар бэ?

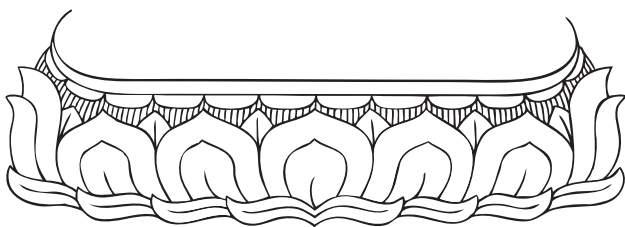

НОМХОН НОМХОН БОРО

1892 ондо түрэхэн Арабсал-Габжын Долгор дуулаа

♩ = 60



Номхон номхон бороороо
Номин хүтэлөө дабахада ямар бэ?
Номхон найхан сэдхэлээрээ
Ном бурхание шүтэхэдэ ямар бэ?

Шэбшэгэр шэбшэгэр бороороо
Шэлэ хүтэлөө дабахада ямар бэ?
Сэлюухэн найхан сэдхэлээрээ
Сэрэгэйнгээ дунда ябахада ямар бэ?

Харал харал морёороо
Хан хүтэлөө дабахада ямар бэ?
Халуухан найхан сэдхэлээрээ
Хамагайнгаа хажууда ябахада ямар бэ?

Дээбэрэй хийсэмэ найханда
Дэгэлэй норохоор бороондо
Аянда мордохон ахайнарай
Амар мэндэнь дуулдаагүй.

Нохойн гангинама халуунда
Ноёдой шэшэрмэ хуули байна.
Албанда мордохон ахайнарай
Амар мэндэнь дуулдаагүй.

Сэрюунэй үдэртэ мордожо,
Сэрэгэйнгээ дунда ябахада ямар бэ?
Сэлюухэн найхан сэдхэлээрээ
Шэгүүмэни бурханда шүтэхэдэ ямар бэ?

ҮНШЭН САГААН БОТОГОН

1925 ондо түрэхэн Галин-Дэбиин Дэшин-Гэлэг,
1921 ондо түрэхэн Эрдэнийн Шулуудаан дуулаа

♩ = 46

Үн - шэ-(гэ)н са - гаа - (гаа)н бо - то - гон

Э-р(и)гээ той - ро - (е)н тог - ло - но.

Э - хэ-(гэ) - тэй - хэ - (гэ)н бо - то - гон

Э-хэ-еэ той - ро - (е)н тог - ло - но.

Үншэн сагаан ботогон
Эргээ тойрон тоглоно.
Эхэтэйхэн ботогон
Эхээз тойрон тоглоно.

Табин сагаан тэмээнийнь
Тала руугаа бэлшээрיתэй.
Табин ланда тогтоhon
Манай эжы хөөрхэй.

Жаран сагаан тэмээнийнь
Жалга руугаа бэлшээрיתэй.
Жаран ланда тогтоhon
Манай эжы хөөрхэй.

Ута найхан зогдорни
Ургаханш болохой.
Утай Бээжэн хоёрые
Хүрэнхэнье болохой.

Бүхэнгүй зогдорни
Бүрхэншье болохой.
Бөөхэй Бээжэн хоёры
Хүрэншье болохой.

Хүзүүнэй зогдорни
Хүйсншье болохой.
Хүрээ Бээжэн хоёры
Хүрэншье болохой.

Хүгшэн буурал эжымни
Хүлһөөмни юундэ уяа бэ?
Хүбэн сагаан ноондонь
Хүдэргэнэ яагаад аһаа бэ?

Хан буурал эжымни
Хамарһаамни юундэ уяа бэ?
Хабагар сагаан ноондонь
Харгана юундэ халдаа бэ?

Үншэн сагаан ботогониинь
Үлбэрхэн туйлада буйлана.
Үл халзан эжыгээ
Һанан һанан буйлана.

Эхэтэй ботогониинь
Эхээ тойроод тоглоно.
Эхэгүй ботогониинь
Эргээ тойроод буйлана.

Ахатай ботогониинь
Ахаяа тойроод тоглоно.
Ахагүй ботогониинь
Аргамжаа тойроод буйлана.

Далан сагаан тэмээниинь
Дабаан өөдөө бэлшээрйтэй,
Далан ланда тогтоһон
Манай эжы хөөрхэй.

Абатайхан ботогониинь
Аба дахаад тоглоно.
Абагүй ботогониинь
Араа дахаад тоглоно.

Дэрэнхэй намаае
Дэрбэн дэрбэн хазана.
Дэлэнтэйхэн эхээ
Һанахын ехээр буйлана.

Хулһанай намаае
Хобор хобор химлнэ.
Хуруун шэнээн мээмээгээ
Һанахын ехэдэ буйлана.

Үншэн сагаан ботогониинь
Үнһөө тойроод буйлана.
Үлэ халзан эжыгээ
Һанахын ехэдэ буйлана.

НАЯАД АЛДА АРГАМЖА
1898 ондо түрэнэн Алдарай Дугаржаб дуулаа

$\text{♩} = 69$

На - яад - ха - (га)н ал - да ар - га - (га) - (га)мжа-(е)

На - рин-ха - (га)н да-лай - даа - (гаа)гүр - бэ - нэ - (гэ)

На - һа - жаа - (гаа) - гуй - (е) бэ - е - (е) - ым

Хү-(гү)ндэ - (гэ) юу - (гуу)н - дэ - (гэ) ү - гөө бэ?

Наяадхан алда аргамжа
Нариихан далайдаа гүрбэнэ.
Наһажаагүй бэеым
Хүндэ юундэ үгөө бэ?

Ерээдхэн алда аргамжа
Ехэхэн далайдаа гүрбэнэ.
Ехэжээгүй бэеым
Худариингаа голдо хагсана.

Хахинагхан шүрыень
Хажуудань юундэ хадаа бэ?
Хайран баахан бэеым
Харидал юундэ үгөө бэ?

Хүхинэгхэн шүрыень
Хүндэлэн юундэ хадаа бэ?
Хүүгэн баахан бэеым
Хүндэ юундэ үгөө бэ?

Баруун хүбшын модониинь
Багатай ехэтэй холимогхон.
Багал эжын һургаалынь
Барагтай бараггүй холимогхон.

Урдал хүбшын модониинь
Утатай богонитой холимогхон.
Урдал эжын һургаалынь
Уймартай уймаргүй холимогхон.

Хойтол хүбшын модониинь
Хуурайтай нойтонтой холимогхон
Хойтол эжын һургаалынь
Хоротой хорогүй холимогхон.

Зүүн хүбшын модониинь
Зүлгэтэй зүлгэгүй холимогхон.
Зүнэгхэн эжын һургаалынь
Зүбтэй буруутай холимогхон.

ШЭЛДЭЙ ЗАНГИЙН ДУУН

1925 ондо түрэхэн Галин-Дэбиин Дэшин-Гэлэг дуулаа

$\text{♩} = 72$

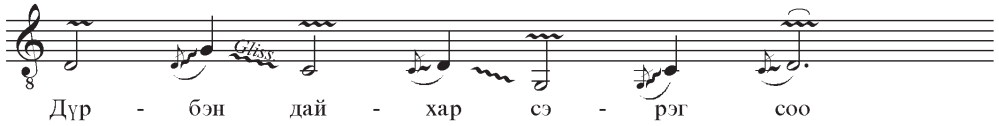
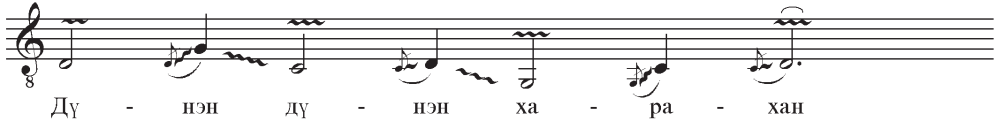

Дүнэн дүнэн харахан
Дүрбэн нарын хойлтотой.
Дүрбэн дабхар сэрэг соо
Шэлдэй Занги гансаараа.

Гунан гунан харахан
Гурбан нарын хойлтотой.
Гурбан дабхар сэрэг соо
Шэлдэй Занги гансаараа.

Адуунайнгаа олондо
Ара газар баржыгаа.
Айдарайнгаа ехэдэ
Алтай хилые алхалаа.

Үхэрэйнгөө олондо
Үндэр газар баржыгаа.
Уймаарайнгаа ехэдэ
Үргэн хилые алхалаа.

Хонинойнгоо олондо
Хотогор газар баржыгаа.
Холшоройнгоо ехэдэ
Холбоо хилые алхалаа.

Тэмээнэйнгээ олондо
Тэгшэ газар баржыгаа.
Тэнэгэйнгээ ехэдэ
Тэбхэр хилые алхалаа.

Ямаанайнгаа олондо
Ялхи газар баржыгаа.
Ямбатынгаа ехэдэ
Янгяа хилые алхалаа.

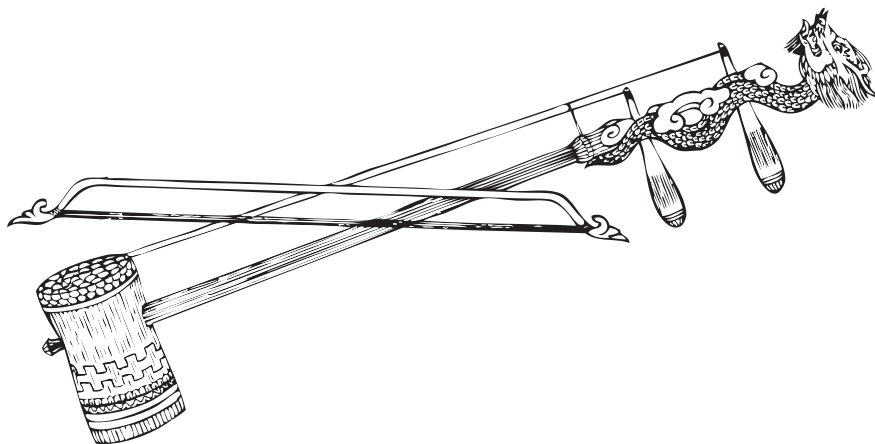

ҮНДЭР МАЙЛЫН ҮБЭРТЭ

1925 ондо түрэхэн Галин-Дэбиин Дэшин-Гэлэг дуулаа

$\text{♩} = 40$



Үн-дэр май - лын ү - бэр - тэ

Үн-шэ-(гэ)н баа - хан соо - хон - дой

Ү - б(э) - хэ - нэйн - гөө о - рой - гоор

На - хн-(га)л - за - жа бү - бэ-р(и) - нэ.

Үндэр майлын үбэртэ
Үншэн баахан соохондой
Үбһэнэйнгөө оройгоор
Нахилзажа бүмбэрнэ.

Набтар майлын оройгоор
Нариихан баахан соохондой
Набшананайнгаа оройгоор
Нахилзажа бүмбэрнэ.

Эзэнэйнгээ газаагуур
Эмээлтээ бүмбэрнэ.
Эзэн хатан хоёртоо
Гайхуулжа бүмбэрнэ.

Хаанайнгаа газрагуур
Хазаартаяа бүмбэрнэ.
Хаан хатан хоёртоо
Гайхуулжа бүмбэрнэ.

Ноёнойнгоо газрагуур
Ногтотойгоо бүмбэрнэ.
Ноён хатан хоёртоо
Гайхуулхадажа бүмбэрнэ.

Дүрбэн хара туурайниинь
Тахатаяа яларна.
Дүшэн сагаан шүдэниинь
Ноёотойгоо яларна.

Хоёр хара туурайниинь
Тахатаяа яларна.
Хорин сагаан шүдэниинь
Ноёотойгоо яларна.

Гурбан хара туурайниинь
Тахатаяа яларна.
Гушан сагаан шүдэниинь
Гурьбатаяа яларна.

Ара Лангайи талада
Адууншни тэндэхэнэ.
Үбэр Лангайн талада
Эжэлшни тэндэхэнэ.

Баруун Лангайн талада
Байрашни тэндэхэнэ.
Урда Лангайн талада
Унданшни тэндэхэнэ.

ОРОНИИЕ ТОЙРОН УРГАГША

1925 ондо түрэхэн Галин-Дэшин Дэшин-Гэлэг дуулаа

$\text{♩} = 60$

О-ро - нии той - рон ур - гаг - ша

О-ри - ёо са - гаан Хан уу - - - ла

О - ри ёо са - гаан Хан уу - ла

О - боо бун - хан шэ - мэг - - - тэй.

Ороние тойрон ургагша
Орьёо сагаанхан уула.
Орьёо сагаанхан уула
Обоо бунхан шэмэгтэй.

Хамагыг тойрон ургагша
Харьяа сагаанхан уула.
Харьяа сагаанхан уула
Хадаг яндар шэмэгтэй.

БЭЛЭЭР БЭЛЭЭР ГҮЙГӨӨШЭ

1909 ондо түрэнхэн Доржын Дабаа дуулаа

♩ = 63

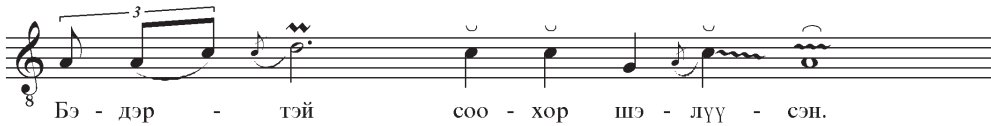

Бэлээр бэлээр гүйгөөшэ
Бэдэртэй соохор шэлүүхэн.
Бэхилэн нуужа бүтээхэн
Манай хаанай хото байна.

Туурайтай мориной гэшхээгүй,
Тугас шубуунай дэбеэгүй,
Тунгалаг далайн олтирогто
Турлан хаанай хото байна.

Голоор голоор гүйгөөшэ
Гоёхон соохор шэлүүхэн.
Голдонь нуужа бүтээхэн
Манай хаанай хото байна.

Хазаартал мориной гэшхээгүй,
Харсага шубуунай дэбеэгүй,
Харахан далайн олтирогто
Хариин хаанай хото байна.

Талаар талаар гүйгөөшэ
Тарнин соохор шэлүүхэн.
Таблан нуужа бүтээхэн
Манай хаанай хото байна.

Эмээлтэл мориной гэшхээгүй,
Элээ шубуунай дэбеэгүй,
Эрьетэй далайн олтирогто
Эзэн хаанай хото байна.

ШЭЛҮҮХЭНЭЙМНАЙ ЭДЕЭЛСЭ

1925 ондо түрэхэн Галин Дэбин Дэшин-Гэлэг дуулаа



Шэлүүхэнэймнай эдеэлсэ
Шэрэнги хүбшын оёрто.
Шинии минии зугаалса
Шэрэмхэн танхым харюулга.

Халюунаймнай эдеэлсэ
Харахан далайн оёрто.
Хамагхан зоной зугаалса
Хажатай танхым харюулга.

Булганаймнай эдеэлсэ
Бурамтай хүбшын оёрто.
Бултахан зоной зугаалса
Буламтай танхым харюулга.

Үнэгэнэймнай эдеэлсэ
Үргэн шара талада.
Үетэн зоной зугаалса
Үетэй танхым харюулга.

АЛТАЙ ХАНГАЙН ДАБААНДА

1925 ондо түрэхэн Галин -Дэбиин Дэшин-Гэлэг дуулаа

♩ = 54



Ал - тай хан - гай - (е)н да - баан - да



Ал-тан - тэ-мээ - (гээ)н гүл - мэл - нэ - (гэ).



А-бал (н)'э - жын хо-ло - хон - до



А-лаг нюдэм мэл - мэ-р(и) - нэ - (гэ).

Алтай хангайн дабаанда
Атан тэмээн гүлмэлзэнэ (найгаа).
Абал эжын холохондо
Алаг нюдэмни мэлмэрнэ.

Улаан хүрин шүрье
Урдуурнь юундэ хадаа бэ?
Урихан баахан намайе
Орлюулаад юундэ үгөө бэ?

Элһэтэй хангайн дабаанда
Энгин тэмээн гүлмэлзэнэ.
Эжы абын холохондо
Эреэн нюдэмни мэлмэрнэ.

Алаг улаан шүрье
Араарнь юундэ хадаа бэ?
Аляа хонгор намайе
Айлда юундэ үгөө бэ?

Хүрин улаан шүрье
Хүндэлэн юундэ хадаа бэ?
Хүүгэн бага намайе
Хүндэ юундэ үгөө бэ?

Томол улаан шүрье
Тойруулжа юундэ хадаа бэ?
Тон бага намайе
Тонилгожо юундэ үгөө бэ?

Асхан дэлхэтэй хааралые
Адуундань табижа тэнхэрүүлбэ.
Абал эжы хоёрыемни
Аха дүү саданарынь дэмжэг лэ даа.

Эридхэн дэлхэтэй хааралые
Эзэндэнь табижа тэнхэрүүлбэ.
Эжы аба хоёрыемни
Эльгэн саданарынь дэмжэг лэ даа.

Алтай хангай дабаанда
Атан тэмээн газарша.
Алас сашаа харахада
Алаг нюдэмни газарша.

Энгидэй үндэр дабаанда
Энгин тэмээн газарша.
Эрьюулээд харахада,
Эрезэн нюдэмни газарша.
Эрьюулээд харахада,
Эрезэн нюдэмни газарша.

Атан атан тэмээндэ
Алаг эрезэн бараагаа
Ашаалхадажа мордолойб,
Аба эжы хоёроо уйлуулхадажа
мордолойб.

Энгин энгин тэмээндэ
Эрезэн алаг бараагаа
Ашаалхадажа мордолойб.
Эжы аба хоёроо уйлуулхадажа
мордолойб.

Арал газар ороходо,
Атан тэмээн газарша.
Алас саашаа харахада,
Алаг нюдэмни газарша.

Ботоготойхон тэмээгээ
Буйлуулхадажа мордолойб.
Буурал сагаан эжыгээ
Уйлуулхадажа мордолойб.

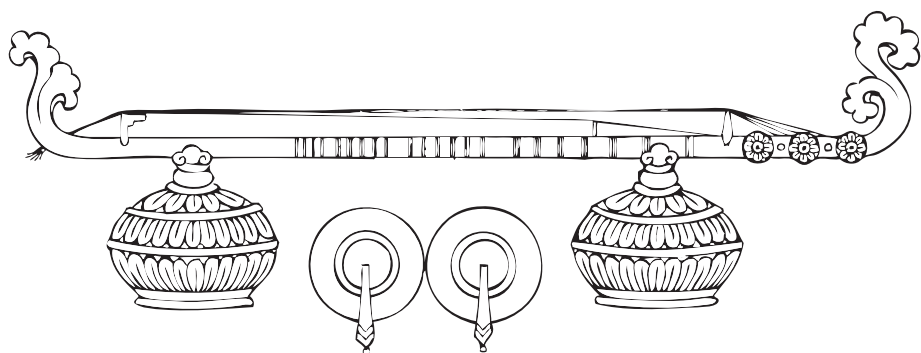

АЛТАН ГУРГАЛДАЙ

1925 ондо түрэхэн Галин - Дэбиш Дэшин - Гэлэг дуулаа

♩ = 63



Алтан гургалдай жэгүүртэн
Асарай дээгүүр жэрьенэ.
Адлихан хоёр жэгүүртэн
Тэнсэн байжа жэрьенэ.

Урасхаал голой түшэлгэ
Уула хада хоёр.
Урилдаа мориной түшэлгэ
Уяа нойлто хоёр.

Байшан гэрэй түшэлгэ
Бахана тулгуур хоёр.
Барилдаха бүхын түшэлгэ
Барюул зодог хоёр.

Үргөө гэрэй түшэлгэ
Үүдэн хаалга хоёр.
Үеын манай түшэлгэ
Эжы аба хоёр.

ХАЙР САГААН ШУЛУУН

1925 ондо түрэхэн Галин -Дэбиин Дэшин-Гэлэг дуулаа

$\text{♩} = 40$

8 Хайр - са - гаан шу - луу - нинь

8 Ха-туу ха - туу гэл - сэ - дэг,

8 Ха-рал да - лайн дол - гин - до

8 Ха-туу бэ - шэр хү - дэл - дэг.

Хайр сагаан шулууниинь
Хатуу гэлсэдэг,
Хара далайн долгиндо
Хатуу бэшээр хүдэлдэг.

Хариин ганса хүбүүниинь
Хайратай, хайратай гэлсэдэг,
Хариин хаанай албанда
Хайратай бэшэ мордодог.

Хүдэр сагаан шулууниинь
Хүндэ, хүндэ гэлсэдэг,
Хүхэл далайн долгиндо
Хүндэ бэшэ хүдэлдэг.

Хүнэй ганса хүбүүниинь
Хүндэтэй, хүндэтэй гэлсэдэг,
Үгээдэй хаанай албанда
Хүндэтэй бэшэ мордодог.

Хүбшын дээгүүр харагдагша
Хүдэр сагаан шулуун.
Хүнэй ганса хүбүүн
Хүшэтэй албанда мордодог.

Абымни хайрлаһан
Алтан эрөөн һаадаг номо
Абадамни айладхаарай,
Арахан бөөдэм шархатай.

Эжымни хайрлаһан
Эрөөн хибэс дэбжээтэй,
Эжыдэмни айладхаарай,
Эльгэн бөөмни шархатай.

Эгэшымни хайрлаһан
Эрөөн халзан даалинуур,
Эгэшэдэмни айладхаарай.
Эрьежэ буухаа болёоб.

Адууунһаа бариһан
Ардаг шарга морин бии.
Абымни хайрлаһан
Алтан шара номо бии.

Эжэлһээ бариһан
Эмниг шарга морин бии.
Эжымни хайрлаһан
Эмтэй домтой эдөөн бии.

Урдахан зүгһөө ниидэлһэн
Уһанхан шубуун бусаба.
Олонхон жэлээр мордоһон
Би хэзээ бусаха аабиб.

Хойто зүгһөө ниидэлһэн
Хун шубуун бусаба.
Хоёр жэлээр мордоһон
Би хэзээ бусаха аабиб.

БУЛГАН ЗООТОЙ ХАЛТАР

1909 ондо түрэхэн Алдарай Уржин дуулаа

$\text{♩} = 40$

Бу-(ху) - тын хар(а)(ха) - гы - (е) - (хэ) жэгдэ - рүү-(үү)л-хэ-(гэ)н

Бул - ган зоо - той - (е) - (хэ) хал - тар - ха-(га)н

Бурха - най шажа - нии - е - (хэ) дэлгэ - рүү-(үү)л-хэ-(гэ)н

Бог - до хүү - гэ - (е) - (хэ)н хо - тог-то-(го).

Бутын харгы жэгдэрүүлхэн
 Булган зоотой халтархан
 Бурхан шажаниие дэлгэрүүлхэн
 Богдо хүүгэн хотогто.

Хулхата нуурай хүбөөдэ
 Хун шубуун хүйлэнэ.
 Шэлын нуурай хүбөөдэ
 Шэл шубуун хүйлэнэ.

Хадын харгы жэгдэрүүлхэн
 Халюухан зоотой халтархан
 Хамагхан шажаниие дэлгэрүүлхэн
 Хамба хүүгэн хотогто.

Тохонон эмээлын
 Тохой зандан зургаадай.
 Тохом гүлэм хоёртомни
 Торгоной хаари яларна.

Шэлын харгы жэгдэрүүлхэн
 Шэлүүхэн зоотой халтархан
 Шэгэмүүни шажаниие дэлгэрүүлхэн
 Шэрээтэ хүүгэн хотогто.

МИХАЛАЙ НОЁН

(Ринчин-Доржо тайшагай дуун)

♩ = 58

1925 ондо түрэхэн Ламын Сэпэлмаа дуулаа



Зэбэхэн шэхэтэй зээрдэхэн минии
Зэрлигшэжэ ошохоор ерэнэш хаяа.
Зэмэдээ ошоһон Михалай ноён
Зэргынгээ зургаанда ерэнэш хаяа.

Хубахан шэхэтэй зээрдэхэн минии
Хулжажа ошохоор ерэнэш хаяа.
Хуулидаа хууһан Михалай ноён
Хуулиингаа зургаанда ерэнэш хаяа.

Хотогорхон шара байшантайш бэлэйб
Хоринхон хоёр сонхотойш бэлэй.
Хорёодхон алда ургатайш бэлэйб,
Хорёогоо түшөөд үмхирөөш бэлэй.

Аржагархан шара байшантайш бэлэйб
Арбанхан зургаан сонхотойш бэлэй.
Арбаадхан алда ургатайш бэлэйб
Аргалаа түшөөд үмхирөөш бэлэй.

Алагхан хүрэг адуутайш бэлэйб
Арынгаа хотогорто зогсоолтойш бэлэйб
Арбаадхан наһатай хүбүүтэйш бэлэйб
Абаяал гэнээр үлөөш бэлэй.

Арбаадхан түмэн хонитойш бэлэйб
Араараа бэлшээд үлөөш бэлэй.
Айдархан сагаан Балжимаатайш бэлэйб
Арадаа нуугаад үлөөш бэлэй.

Хорёодхон түмэн хонитойш бэлэйб
Хойгуураа бэлшээд үлөөш бэлэй.
Хоёрхон наһатай хүбүүтэйш бэлэйб,
Хоймортоо наадаһаар үлөөш бэлэй.

Гуулин тарантас тэргэтэйш бэлэйб
Гурбанхан харые оруулдагшые бэлэйб.
Гушанхан хоёртой Балжимаатайш бэлэйб
Гунхаран уйлаһаар үлөөш бэлэй.

МИХАЛАЙ НОЁН

(Ринчин-Доржо тайшагай дуун)

1892 ондо түрэнэн Галинай Боро дуулаа

♩ = 54



Зэбэхэн шэхэтэй зээрдэхэнш
Зэрлигшэжэ ошохоор ерэнэш хаяа.
Зургаандаа тодорһон Михалай ноён
Зэргэдээ нуухаяа ерэнэш хаяа.

Хубахан шэхэтэй хулаханшни
Хулжажа ошохоор ерэнэш хаяа.
Хуулидаа тодорһон Михалай ноён
Хубидаа нуухаяа ерэнэш хаяа.

Арбанхан хоёр сонхотойш бэлэйб,
Арзагархан сагаан байшантайш бэлэйб.
Алагхан хүрэг адуутайш бэлэйб,
Алханынгаа голдо зогсодог бэлэй.

Хоринхон хоёр сонхотойш бэлэйб,
Хотогорхон сагаан байшантайш бэлэйб.
Хуланхан сагаан адуутайш бэлэйб,
Худариингаа голдо зогсодог бэлэй.

Дүүжэнхэн тарантас тэргэтэйш бэлэйб,
Дүрбэн харые оруулдаг бэлэйб.
Дүрбэнхэн барима ташууртайш бэлэйб,
Дүүжэлэн үлгөөд орхёош бэлэйб.

Алагхан хүрэг адуутайш бэлэйб,
Араараа бэлшээд үлөөш бэлэй.
Арбаадхан алда ургатайш бэлэйб,
Забаалингаа түшөөд үмхирөөш бэлэй.

Хонгорхон хүрэг адуутайш бэлэйб.
Хойгуураа бэлшээд үлөөш бэлэй.
Хоринхон алда ургатайш бэлэйб,
Хорёогоо түшөөд үмхирөөш бэлэй

Арбанхан түмэн хонитойш бэлэйб,
Араараа бэлшээд үлөөш бэлэй.
Айдархан сагаан Балжимаатайш бэлэйб,
Арадаа нуугаад үлөө бэлэй.

Хоринхон түмэн хонитойш бэлэйб,
Хойгуураа бэлшээд үлөөш бэлэй.
Хоёрхон нахатай хүбүүтэйш бэлэйб,
Хоймортоо наадахаар үлөөш бэлэй.

Гуулин тарантас тэргэтэйш бэлэйб,
Гурбанхан харые оруулдагшые бэлэйб.
Гушанхан хоёртой Балжимаатайш бэлэйб
Гунихаран уйлахаар үлөөш бэлэй.

Тарантас түмэр тэргэтэйш бэлэйб,
Табанхан харые оруулдагшые бэлэйб.
Табанхан барима ташууртайшые бэлэйб,
Хорёодоо үлгөөд орхёош бэлэйб.

Балжимаа дуулана:

Ханзатай мүнгэнэй оёрто
Харанхы түрмэдэ нуунал саашаа,
Харанхы түрмын хүйтэндэ,
Халюун хүрмэшни сэнтэнэл саашаа.

Алханынгаа оройгоор харахада,
Алагхан нюдэмни шаланал саашаа,
Алад ошоһон Михалай ноён
Аргалжал хэзээ ерэхэ бэлэйш.

Дүтынгөө зондо харшалуулааш саашаа,
Дүүмынгөө зургааниие галдабалши саашаа
Дэргэдээ ошоһон Михалай ноён
Тэхэрижэл хэзээ ерэхэ аабши.

Михалай ноён дуулана:

Хаанай хайрлаһан медалиин
Хагзаржал унахыень харалайб.
Хариһаа абаһан абгайнгаа
Хахасажал үлэхыень харалайб.

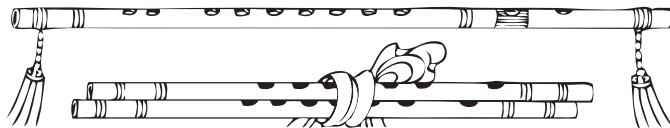

НАРАНАЙ ГАРАХА ЗҮГ

1925 ондо түрэхэн Галин-Дэбиин Дэшин-Гэлэг дуулаа

♩ = 63

8 На-ра-най га-ра-хо-(го) зү-г(э) - (гэ) - һөө-(гөө)

8 Най-ман-хан үн - гы - (и) - - - (и)н сэ-сэр - - - лиг,

8 Най-ман-ха-и(и) э-сэ-гы(и)н таа - нар - та-(га)

8 Наа - да - най до - мо - гы - - - (гы) үр-гэ - е.

Наранай гараха зүгһөө
Найманхан үнгын сэсэрлиг,
Найманхан эсэгын таанарта
Нааданай домогыг үргэе.

Добохон газар ургаһан
Долоонхон үнгын сэсэрлиг,
Долоонхон эсэгын таанарта
Дуунай домогыг үргэе.

Зулуур газар ургаһан
Зургаанхан үнгын сэсэрлиг,

Зургаанхан эсэгын таанарта
Зугаалха домогыг үргэе.

Тала газар ургаһан
Табанхан үнгын сэсэрлиг,
Табанхан эсэгын таанарта
Танилсахын домог үргэе.

Түбэгэр газар ургаһан
Дүрбэнхэн үнгын сэсэрлиг,
Дүрбэнхэн эсэгын таанарта
Дүтэлхын домог үргэе.

Губи газар ургаһан
Гурбанхан үнгын сэсэрлиг,
Гурбанхан эсэгын таанарта
Гунигай домог үргэе.

Хотогор газар ургаһан
Хоёр үнгын сэсэрлиг.
Хоёрхон эсэгын таанарта
Холшорой домог үргэе.

Нүмэри газар ургагша
Нэгэ үнгын сэсэрлиг.
Нэгэл эсэгын таанарта
Нэгэдэхын домог үргэе.

Арын нуурай хойморто
Арбаадхан хонхын сууряатай.
Арын тайшаа морилходонь,
Алтанхан тугаараа угтае.

Алтанхан тугаараа угтажа,
Амаржахын үреэл болтогой.
Арын монгол бидэнэр
Амаржахын үреэл гуйе.

Хориин нуурай хойморто
Хорёодхон хонхын сууряатай.
Хориин тайшаа морилходонь,
Хоёр тугаараа угтае.

Хориин монгол бидэнэр
Хойшодоо жаргаха болтогой.
Хориин монгол бидэнэр
Хойшодоо жаргаха болтогой.

ҮРЭЭЛТЭЙ ГАЗАРТА

1925 ондо түрэхэн Галин-Дэбиин Дэшин-Гэлэг дуулаа

$\text{♩} = 40$

8 Y - лэн - тэй - хэ - (гэ)н га - зар - та

8 Y - хэ - рэй бай - ра - (га) ТЭН-дЭ - хЭН.

8 Y - рээл - тэй - хэ - (гэ)н га - зар - та

8 Yб - гЭ - дЭй бай - ра - (га) ТЭН-дЭ - хЭН.

Үлэнтэй газарта
 Үхэрэй байра тэндэхэн.
 Үрээлтэй газарта
 Үбгэдэй байра тэндэхэн.
 Алтай газарта
 Адуунай байра тэндэхэн.
 Архитай газарта
 Ахамадай байра тэндэхэн.

Хоргоолтой газарта
 Хониной байра тэндэхэн.
 Хуримтайхан газарта
 Худагынарай байра тэндэхэн.
 Тэрэлжэтэйхэн газарта
 Тэмээнэй байра тэндэхэн.
 Түрэтэйхэн газарта
 Түшэмэдэй байра тэндэхэн.

ОНОН ГОЛ

1925 ондо түрэхэн Галин-Дэбин Дэшин-Гэлэг дуулаа

♩ = 63



Онон голой эхиндэ
Ооно шарагшан хоёрнай.
Номтой номоной гүйгөөшэ
Хүгшэн хонгор хүлэг юм.

Арые уруу гүйгөөшэ
Арбан хэдэн хулан юм.
Алхуулангүй ахигша
Хүгшэн хонгор хүлэг юм.

Хойтол уруу гүйгөөшэ
Хорин хэдэн хулан юм.
Холодуулаагүй ахигша
Хүгшэн хонгор хүлэг юм.

Талын уруу гүйгөөшэ
Табин хэдэн хулан юм.
Даллуулаагүй ахигша
Хүгшэн хонгор хүлэг юм.

НУУРАЙ ЭХИНДЭ

1925 ондо түрэхэн Галин-Дэбиин Дэшин-Гэлэг дуулаа

$\text{♩} = 56$

Нуу - рай - - (е) э - хин - - - дэ

Но - гоон үн - гын сэ - сэг - най.

У - зуу - райн - - гаа на - рин - - - да

Гэш - хээ гэш - хээ най - га - на.

Нуурай эхиндэ
Ногоон үнгын сэсэгнай.
Узуурайнгаа наринда
Гэшхээ гэшхээ найгана.

Хабаргааень зулзага
Хагдан дээрэ таршална.
Харахан зондоо орожо,
Эжэлшэжэ ядалайб.

Сэлэнгынгээ эхиндэ
Сэнхирхэн үнгын сэсэгнай.
Шэлбэнэнэйнгээ наринда
Гэшхээ гэшхээ найгана.

Зээрэнэймнай зулзага
Зүлгэн дээгүүр таршална.
Жэгдэхэн зондоо орожо,
Эжэлшэжэ ядалайб.

ҮРЕЭ ЗЭЭРДЭ

1925 ондо түрэхэн Дашидоржын Хандама дуулаа

♩ = 60



Аадартайда түрэгшэ
Алагша гүүнэй унаган,
Амалаад тэнжээд ябахадань,
Аянай хүлэг тэрээхэн.

Үертэйдэ түрэгшэ
Улаагша гүүнэй унаган,
Унаад тэнжээд ябахадань,
Унаган хүлэг тэрээхэн.

Бороотойдо түрэгшэ
Борогшо гүүнэй унаган.
Бодоод тэнжээд ябахадань,
Бодотой хүлэг тэрээхэн.

Халхитайда түрэгшэ
Сагаагша гүүнэй унаган,
Садаад тэнжээд ябахадань,
Хайхан хүлэг тэрээхэн.

Харалганда түрэгшэ
Харагша гүүнэй унаган
Хатаад тэнжээд ябахадань.
Хабатай хүлэг тэрээхэн.

Үреэ үреэ зээрдэ
Удын халуун наранда
Үхэн жүхэн хоёрни
Шуһан зээрдэ зүхэтэй.

БОРО ҮНДЭР

1925 ондо түрэхэн Дашидоржын Хандама дуулаа

$\text{♩} = 40$

Бо - ро - хон үн - дэ - рэй (н)'o - (го) - рой дээ(гээ)р

Бу - (гу) - дан хү - хы до - (го)н - год - но - (го).

Бо - до - хо - дом хо(го) - ло дай - да - да - (га)

Бу - са - жал яа(гаа) - жа хү - рэ - хэм бэ - (гэ)?

Борохон үндэрэй орой дээрэ
Будан хүхы донгодоно.
Бодоходом холо дайдада
Бусажал яажа хүрэхэм бэ?

Сэлэнгын бургааһан
Һэрюунэй үдэр найгана.
Сэсэн сайдай үринэр
Сэрэгэйнгээ зургаанда найгана.

Харахан үндэрэй орой дээрэ
Хан хүхы донгодоно.
Харахамни холо дайдада
Харижал яажа хүрэхэм бэ?

Хударин голой бургааһан
Хуратай үдэр найгана.
Хуушан сайдай үринэр
Хуулиингаа зургаанда найгана.

ХОЛОНГО
1925 ондо түрэнэн Эрдэнийн Шулуудаан дуулаа

$\text{♩} = 78$

Нар - най наа-(наа) - гуу - (хуу)р та - (на) - таг - ша

Най - ма - (на)н үн - гы - (и)н хо - лон - го.

На - на - най ба - га - да - (га) ба - рил - да - нан

А - рал Бан - ша - (га)н Бог - дом - най.

Наранай наагуур татагша
Найман үнгын холонго.
Наһанай багада ушарһан
Арал Баншан Богдо.

Уулые хүдэлгэгшэ
Эхинэй ехэ халхин байна.
Энэ бэеые ударидагша
Эзэн хаанай хуули байна.

Зүлгые хүдэлгэгшэ
Хонгор халхин байна.
Зүрхые хүдэлгэгшэ
Аба эжы хоёр байна.

Баруун зүгнөө залархан
Барас соохор жуужа (нууха тэргэ) байна.
Баахан наһандаа барилдаһан
Баншан Богдын гэгээн байна.

Уташа оронһоо залархан
Уран хоёр жуужа байна.
Урдахан наһандаа барилдаһан
Уран Манжисарай Гэгээн байна.

Элһые хүдэлгэдэг эхитэй
Хонгор халхин байна.
Эрээн зүрхые хүдэлгэдэг
Эжы аба хоёрнай.

Урда зүгнөө залархан
Улаан соохор жуужа байна.
Урдахан наһанда барилдаһан
Эжы аба хоёрнай.

Хойто зүгнөө залархан
Хоёр соохор жуужа байна.
Хоёрхон наһандаа барилдаһан
Эжы аба хоёрнай.

Зүүн зүгнөө залархан
Зүһэ соохор жуужа байна.
Зүрхэнһөө барилдаһан
Эжы аба хоёрнай.

ҮОЛОНГО
1925 ондо түрэнэн Арабсал-Габжын Долгор дуулаа

♩ = 40



Наранай наагуур татагша
Найман үнгын холонго.
Наһанай багада ушарһан
Арал Баншан Богдо.

Уулые хүдэлгэгшэ
Эхинэй ехэ һалхин байна.
Энэ бэеые ударидагша
Эзэн хаанай хуули байна.

Зүлгые хүдэлгэгшэ
Хонгор һалхин байна.
Зүрхые хүдэлгэгшэ
Аба эжы хоёр байна.

Баруун зүгнөө залархан
Барас соохор жуужа (нууха тэргэ)
Баахан наһандаа барилдаһан
Баншан Богдын гэгээн байна.

Уташа оронһоо залархан
Уран хоёр жуужа байна.
Урдахан наһандаа барилдаһан
Уран Манжисарай Гэгээн байна.
Элһые хүдэлгэдэг эхитэй
Хонгор халхин байна.
Эрөөн зүрхые хүдэлгэдэг
Эжы аба хоёрнай.

Урда зүгнөө залархан
Улаан соохор жуужа байна.
Урдахан наһанда барилдаһан
Эжы аба хоёрнай.

Хойто зүгнөө залархан
Хоёр соохор жуужа байна.
Хоёрхон наһандаа барилдаһан
Эжы аба хоёрнай.

Зүүн зүгнөө залархан
Зүһэ соохор жуужа байна.
Зүрхэнһөө барилдаһан
Эжы аба хоёрнай.

САГААН ЗААНАЙ НЮРГАНДА
1925 ондо түрэхэн Галин-Дэшин-Дэшин-Гэлэг дуулаа

♩ = 54

Са - гаан заа - най ню-р(а) - ган - да

Са - ган яа - гаад тог - тол - тойб?

Са-на - лаа бу-руут - сан хү - (мү)н - дэ

Ша - жан яа - гаад тог - тол - тойб?

Сагаан заанай нюрганда
Сахан яагаад тогтолой бэ?
Һаналаа буруутаһан хүндэ
Шажан яагаад тогтолой бэ?

Хуба гэгшэ эрдэни
Холимол бэшэ заяанай.
Хуһан гэгшэ модониинь
Холтоһогүй заяанай.

Эмниг заанай нюрганда
Эмээл яагаад тогтолой бэ?
Эргээ буруутаһан хүндэ
Эрдэм яагаад тогтолой бэ?

Зандан гэжэ модон
Залуурай сэхэ
Заяа һайтай хүбүүниинь
Заабаригүй сударша.

Шүрэ гэжэ эрдэни
Шэрдэмэл бэшэ заяанай.
Шэнэнэн гэгшэ модониинь
Һүлдэгүй заяанай.

САЙДАМ ХУДАРИИН ХОЙМОРТО
1925 ондо түрэнхэн Дагбын Долгор дуулаа

$\text{♩} = 54$

Сай-дам Ху-да-ринн хой-мор-то

Са-гаан зан-дан да-сан байн.

Са-гаан зан-дан да-сан-да

Са-нид шой-рын ху-рал-тай.

Са-нид шой-рын ху-рал-да

Шаж-най тү-рүү ла-ма-хай.

Сайдам Худариин хойморто
Сагаан зандан дасан байна.
Сагаан зандан дасанда
Санид шойрын хуралтай.

Санид шойрын хуралда
Шажанай түрүү ламахай.
Угтам Худариин хойморто
Улаан зандан дасан байна.

Улаан зандан дасанда
Унзад шойрын хуралтай.
Унзад шойрын хуралда
Уладай түрүү ламахай.

Хүндэлэн Худариин хойморто
Хүрин зандан дасан байна.
Хүрин зандан дасанда
Хүрээ шойрын хуралтай.

Хүрээ шойрын хуралда
Хүнэй түрүү ламахай.
Арал Худариин хойморто
Агар зандан дасан байна,

Агар зандан дасанда
Агуу шойрын хуралтай.
Агуу шойрын хуралда
Амитанай түрүү ламахай.үү

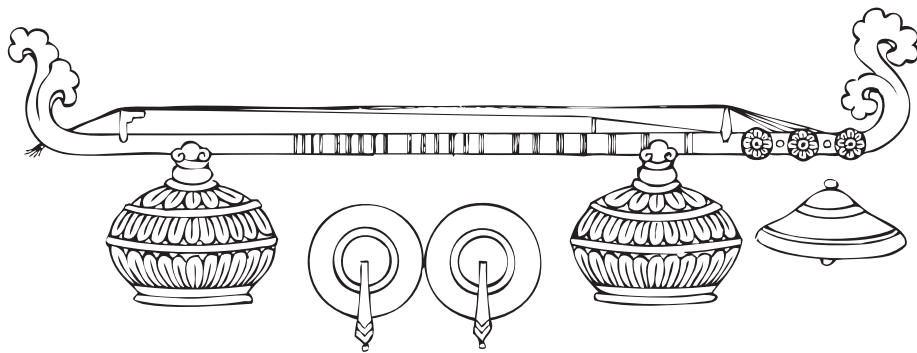

СОДОН ЖЭГҮҮРТЭЙ ШУБУУН

1925 ондо түрэнэн Галин-Дэбиин Дэшин-Гэлэг дуулаа

♩ = 63

Со-дон жэ-гүүр - тэй шу - - буун - да

Со-ёо гэ - - - жэ бай-даг - гүй.

Сү-хэ - баа(гаа) - диин о - - - рон - до

Шол-мос гэ - - - жэ бай-даг - гүй.

Содон жэгүүртэй шубуунда
Соёо гэжэ байдаггүй.
Сүхэбаадиин орондо
Шолмос гэжэ байдаггүй.

Хоёр далитай шубуунда
Холо гэжэ байдаггүй.
Хурал хийдэй газарта
Хоротон гэжэ байдаггүй.

Дабхар далитай шубуунда
Дабаан гэжэ байдаггүй.
Дасан сүмын газарта
Дайсан гэжэ байдаггүй.

ХҮҮГЭН ХОТОГТЫН ДУУН
1935 ондо түрэнхэн Жигжидэй Тогоон дуулаа

♩ = 76

8 Да - ра - сан - хан а - дуу - нинь

8 Да - лан хо - ёр ша - р(а) га.

8 Да - лан хо - ёр ша - р(а) - гын

8 Гу - шан хо - ё - рынь жо - роо лэ.

Дарасанхан адуунай
Далан хоёрынъ – шарга,
Далан хоёр шаргын
Гушан хоёрынъ жороо лэ.

Арбан долоо наһандаа
Ара Монгол оролойб,
Ара Монгол ороод,
Адуу даран гаралайб.

Хуланайнгаа хурданда
Хуяг номо даралайб.
Хуяг номоной дарасаанда
Хушуу Монгол ташаганана.

Зээрдэ мориной хурданда.
Зэбэл һомо даралайб.
Зэбэл һомоной дарасаанда
Зэрлиг Монгол ташаганана.

Дүшэн шарга – адуунһаа
Дүрөө шаргыг бария.
Тохохон эмээлни
Тохой зандан бүрхөөһэтэй.

Бариганхан ташуурни
Бадмаарын хулһан.
Шэрэһэнхэ ургамни
Шэлын голой бургаанан.

Нойр муутын газаагуур
Нобшорһоор гарааб.
Нохой муутын газаагуур
Бөөлэһөөр гарааб.

Танай талаан болоо һаа,
Тала дунда хүсүтэ.
Манай талаан болоо һаа,
Манан будан татуужа.

ХАХАЛБАР ДЭЛХЭТЭЙ ХАЛЮУХАН

1925 ондо түрэхэн Галин-Дэбиин Дэшин-Гэлэг дуулаа

♩ = 48



Хахалбар дэлхэтэй халюухан
Хамба ламын хёлго¹ лэ.
Хамба лама хөөрхэй
Хаян Хирвын хубилгаан.
Бутуула дэлхэтэй халюухан
Богдо ламын хёлго лэ.
Богдо лама хөөрхэй
Бурхан багшын хубилгаан.
Шэнгэн дэлхэтэй халюухан
Шэрээтэ ламын хёлго лэ.
Шэрээтэ лама хөөрхэй
Шэмбэ Шамбын хубилгаан.

1. Хёлго – ламын унадаг морин

САГААХАН ШЭХЭТЭЙ ШАРГА

1925 ондо түрэн Галин-Дэшин Дэшин-Гэлэг дуулаа

♩ = 66

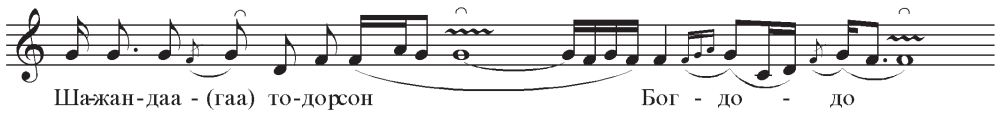

Сагаахан шэхэтэй шаргыг
Байханаар заажа хүлэглэе.
Шажандаа тодорнон Богдодо
Даншад² мандалаар мургэе.

Дүрбэлжэн алтан жуужаяа
Дүтын замаар залаа.
Дүрбэнхэн аймагай халюудта
Даншад мандалаар мургэе.

Утахан шэхэтэй шаргаяа
Урдахан заажа хүлэглэе.
Орондоо тогтонон Богдодо
Даншад мандалаар мургэе.

Алтан амата бишхүүрээ
Асарай дунда татаа.
Абаралаар тогтонон Богдоёо
Алтан шэрээдэнь залаа.

Гурбалжан алтан жуужаяа³
Гобиингоо замаар залаа.
Гурбанхан аймагай халюудта⁴
Даншад мандалаар мургэе.

Мүнгэнхэн аматай бишхүүрээ
Мүргэлэй дунда татаа.
Мүнхэхэн тогтонон Богдоёо
Мүнгэнхэн шэрээдэнь залаа.

СҮҮТЭЛ ДАСАНАЙ МАГТААЛ
1921 ондо түрэнхэн Үлзы Бато,
1925 ондо түрэнхэн Дашидоржын Хандама дуулаа

♩ = 72



Харахан Булгаты тойрогшо
Хааян байнхай Онон гол.
Хааяа Ононой хоймрто
Харахан зандан дасан байна.

Дойбод шулуун*** добжоонтой,
Долоон үеын баханатай,
Бахана бүридөө багбартай
Бата Жалсанай шэмэгтэй.

Харахан зандан дасаниинь
Хажамал* алтан ганжартай.
Хажамал алтан ганжарынь
Хамтын ламахайн ниилүүртэй.

Углуу бүридөө угалзатай
Уншалгын найман гадагбатай,****
Шэгшэг бүридөө ниилүүртэй,
Шэлээнэй найман гадагбатай.

Хамтын ламахайн ганжарба
Харижал Жуудаа морилхонь ха.
Харижал Жуудаа морилхые
Хамтын гашай** айлдахая.

Наян тохой Майдартай (тохой)
Найман зүгтөө хуралтай,
Дороо гурбан үүдэтэй
Долоон нуурай шаазан барюултай.

Улаанхан Булгаты тойронхой
Урдан байнхай Онон гол.
Урда Ононой хойморто
Улаанхан зандан дасаниинь

Улаанхан зандан дасаниинь
Урдамал алтан ганжартай.
Урдамал алтан ганжарынь
Унзад ламахайн хиилүүртэй.

Ороной ламахай ганжарба
Ошожол Жуудаа морилхонь ха.
Ошожол Жуудаа морилхые
Онсын гашай айладхая.

Сэнхирлэгшын шэлэхэндэ
Шэнэхэн бүтэһэн дасан байна.
Шэнэхэн һөөргөө харахадамни
Сүмбэр уулын хэлбэритэй.

Орой дээрэһэнь харахадамни
Ошор хонхын хэлбэритэй.
Ойронь хүрэжэ мүргэхэдэ,
Олон хүжын хангалтай.

Сэнхирлэгшын шэлэхэндэ
Шэнэхэн бүтэһэн дасан байна.
Шэнэхэн һөөргөө харахадамни
Сүмбэр уулын хэлбэритэй.

Орой дээрэһэнь харахадамни
Ошор хонхын хэлбэритэй.
Ойронь хүрэжэ мүргэхэдэ,
Олон хүжын хангалтай.

Баруун талаһаань харахадамни
Матарай***** гурбан толгойтой.
Байрадань ошожо мүргэхэдэ,
Багсал хүжын хангалтай.

Ара талаһаань харахадамни
Арьяатан гурбан хүсэтэн,
Анхилжа хүрэжэ мүргэхэдэ,
Ая хүжын хангалтай.

Зүүн талаһаань харахадамни,
Юһэн үеын ошортой.
Дүтэлжэ ошожо мүргэхэдэ,
Дойбор хүжын хангалтай.

Зүүн талаһаань харахадамни,
Зэргэлээ гурбан толитой.
Зэргэлхэдэжэ мүргэхэдэ,
Жаран хүжын хангалтай.

Урда талаһаань харахадамни,
Угалзатай гурбан үүдэтэй.
Ошожо хүрэжэ мүргэхэдэ,
Улаан хүжын хангалтай.

Дүрбэн зүгһө харахада,
Дүрбэн түбиин хэлбэритэй.
Дүтэлжэ хүрэжэ мүргэхэдэ,
Дүгбы хүжын хангалтай.

Оройһоонь харахада,
Ошор галбан ганжартай.
Дэргэһэнь харахада,
Дэмчиг бурханай орон даа.

-
1. Даншад – шажанай номой нэрэ
 2. Жуужа – үргөөд ябадаг носилка
 3. Халюуд – хаад ноёд г.м.

СҮҮТЭЛ ДАСАНАЙ МАГТААЛ
 1914 ондо түрэнхэн Тогоожын Сэмжэд,
 1897 ондо түрэнхэн Лёпкын Ханда-удаган дуулаа

♩ = 46



Харахан Булгаты тойрогшо
 Хааян байнхай Онон гол.
 Хааяа Ононой хойморто
 Харахан зандан дасан байна.

Дойбод шулуун*** добжоонтой,
 Долоон үеын баханатай,
 Бахана бүридөө багбартай
 Бата Жалсанай шэмэгтэй.

Харахан зандан дасанинь
 Хажамал* алтан ганжартай.
 Хажамал алтан ганжарын
 Хамтын ламахайн хиилүүртэй.

Углуу бүридөө угалзатай
 Уншалгын найман гадагбатай,****
 Шэгшэг бүридөө хиилүүртэй,
 Шэлээнэй найман гадагбатай.

Хамтын ламахайн ганжарба
 Харижал Жуудаа морилхонь ха.
 Харижал Жуудаа морилхые
 Хамтын гашай** айлдахая.

Наян тохой Майдартай (тохой)
 Найман зүгтөө хуралтай,
 Дороо гурбан үүдэтэй
 Долоон нуурай шаазан барюултай.

Орой дээрэнхэнь харахадамни
Ошор хонхын хэлбэритэй.
Ойронь хүрэжэ мүргэхэдэ,
Олон хүжын хангалтай.

Сэнхирлэгшын шэлэхэндэ
Шэнэхэн бүтэһэн дасан байна.
Шэнэхэн һөөргөө харахадамни
Сүмбэр уулын хэлбэритэй.

Орой дээрэнхэнь харахадамни
Ошор хонхын хэлбэритэй.
Ойронь хүрэжэ мүргэхэдэ,
Олон хүжын хангалтай.

Баруун талаһаань харахадамни
Матарай***** гурбан толгойтой.
Байрадань ошожо мүргэхэдэ,
Багсал хүжын хангалтай.

Ара талаһаань харахадамни
Арьяатан гурбан хүсэтэн,
Анхилжа хүрэжэ мүргэхэдэ,
Ая хүжын хангалтай.

Зүүн талаһаань харахадамни,
Юһэн үеын ошортой.
Дүтэлжэ ошожо мүргэхэдэ,
Дойбор хүжын хангалтай.

Зүүн талаһаань харахадамни,
Зэргэлээ гурбан толитой.
Зэргэлхэдэжэ мүргэхэдэ,
Жаран хүжын хангалтай.

Урда талаһаань харахадамни,
Угалзатай гурбан үүдэтэй.
Ошожо хүрэжэ мүргэхэдэ,
Улаан хүжын хангалтай.

Дүрбэн зүгһө харахада,
Дүрбэн түбиин хэлбэритэй.
Дүтэлжэ хүрэжэ мүргэхэдэ,
Дүгбы хүжын хангалтай.

Оройһоонь харахада,
Ошор галбан ганжартай.
Дэргэнхэнь харахада,
Дэмчиг бурханай орон даа.

* Хажамал – бүтэмэл

** Гашай – номой нургаал

*** Дойбод шулуун – һөөлжүүлэн табиһан шулуун

**** Гадагба – ламын соло

***** Матар – крокодил

ШААЯА ОНОНОЙ ХОЙМОРТО

1925 ондо түрэхэн Ламын Сэпэлма дуулаа

$\text{♩} = 52$

Шаа - яа О - но - ной хой - мор - то

Ша-ра - хан зан - дан шу - гы - тай.

Ша-ра - хан зан - дан шу - гы - хаа

Сабша - жал сү - мэ ба - - ри - е.

Шааяа Ононой хойморто
Шарахан зандан шугытай.
Шарахан зандан шугыһаа
Сабшажал сүмэ бария.

Хүрээ сүмын доторхоо
Хүүгэн хотогто тодорхой.
Хүүгэн хотогтын тодорходо,
Хүрэжэл хэндэр хүртэе.

Сабшамал сүмын доторхоо
Шагжаа бурхан тодорхой.
Шагжаа бурханай тодорходо,
Һахил хэндэр хүртэе.

Хааяа мүрэн Ономнай
Харахан зандан шугытай.
Харахан зандан шугыһаа
Хашажал сүмээ бодхое.

Хүүеэ Ононой хойморто
Хүрин зандан шугытай.
Хүрин зандан шугыһаа
Хүрээ сүмэ бария.

Хашамал сүмын доторхоо
Хаян Хирбэ тодорхой.
Хаян хирбын доторхоо
Хамтаржал шангаар хүртэе.

Урдан байнхай Онон гол
Улаан зандан шугытай.
Улаан зандан шугы соо
Угалзатай сүмэ бодхое.

Долоон үеын баханатай,
Дойбод шулуун добжоонтой,
Уншалгын найман гадагбатай,
Унзадлаха хоёр гэсхытэй.

Угалзатай сүмын доторхоо
Ошорваани тодорхой.
Ошорвааниин тодорходо,
Ошожол шангаар хүртэе.

Гурбан ехэ үүдэтэй,
Гушан хоёр баханатай,
Уншалга бүридөө үүдэтэй,
Уншалгын найман гадагбатай.

Найман түмэн шабинартай
Наян тохой Майдартай,
Найман зүгтөө хуралтай,
Найр нааданай нарьяатай.

Шэгшэг бүрээ шэмэгтэй,
Шэрдэмэл зандан баганатай.
Шэгшэг бүрээ ниилүүртэй,
Шэрээтэ найман гадагбатай.

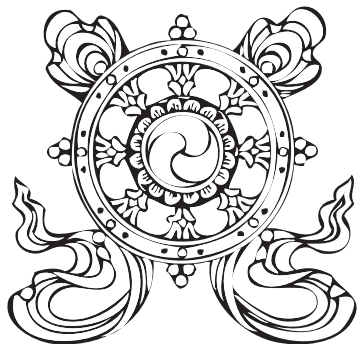

НАЙМАН ҮНГЫН СЭСЭГ

1925 ондо түрэхэн Галин-Дэшин-Дэшин-Гэлэг дуулаа

♩ = 46



Найман үнгын сэсэг
Нарандаа хийдэхэдээ найханиинь лэ.
Найман эсэгийн ламанар
Набсадаа⁵ хуухадаа найханиинь.

Долоонхон үнгын сэсэг
Дободоо хийдэхэдээ найханиинь лэ.
Долоонхор эсэгийн ламанар
Домдоо хуухадаа найханиинь.

Зургаанхан үнгын сэсэг
Зураглан хийдэхэдээ найханиинь лэ.
Зургаанхан эсэгийн ламанар
Зуладаа хуухадаа найханиинь.

Табанхан үнгын сэсэг
Таладаа хийдэхэдээ найханиинь лэ.
Табанхан эсэгийн ламанар
Тарнидаа хуухадаа найханиинь.

⁵ Набса – ехэ ламанарай хубсаһанай хүндэдхэл

ШЭНЭХЭЭН СҮМЫН МАГТААЛ

1921 ондо түрэхэн Эрдэнийн Шулуудаан дуулаа

♩ = 52



Үргэн Шэнэхээнэй хойморто
Үнгын шэмэгтэй дасан байна.
Үнгын шэмэгтэй дасанда
Үргэлжэлэн хүрэжэ мургэе.

Ямандага бурханда
Янзын олон хадагтай,
Янзын олон хадагта
Ганжуур Данжуур залараатай.

Һуугаа олон ламанар
Сүүгэл дасанай шүтөөнтэй.
Галсан ехэ гэгээнһээ
Ганжуур сүмын шүтөөнтэй.

Хулан хонгор уяатай
Һама бурханай хуралтай,
Хүхэ Буха уяатай
Шойжил бурханай тахилтай.

Үндэр Майдари бурхантай
Үнгын олон хадагтай,
Арьяа Баалын бурханда
Абаралай мянгын матартай.

Найман Хонхын маанитай
Найман зүгэй хуралтай,
Арбан хангал бурханиинь
Арбахан зүгэй шүтөөнтэй.

Жамсаран Ехэ бурханиинь
Зүг зүгэй мүргэлтэй.
Намсарай ехэ бурханиинь
Нарин хуулийн уншалгатай.

Наян тохой Майдари
Наран зүг залажа,
Заан ехэ жүдхөөтэй
Замуур эрөөн болодог.

Арабсал номой янтай
Арбан хангалай хуралтай
Улаан ногоон зулатай
Олон янзын сасаралтай.

Ардаг улаан сэргэндэ,
Арабсал хангал сээжэндэ.
Орёохон улаан сэргэндэ,
Уншалга бүгэдээрээ сээжэндэ.

Баншан Богдын залархан,
Баглагар арсаланай ииилүүртэй,
Улаан зандан шэрээндэ
Долоон дабхар олбогтой.

Түмэн үеын абаралтай,
Түрүүн Тагри гэгээнтэй.
Түгэс номой алдартай,
Түрүүн залахан шэрээтэ.

Зүүн баруун да лама
Зүг зүгөө хаража,
Соохор олбог сабданда
Согшин сээр унзадтай.

Нарин олбог сабданда,
Найман уншалгын гадагбани,
Зүүн баруун гэбхы
Зүг бүриие шэнжэлжэ.

Хоёр талын гөөнээр
Хулхан ташуур баряатай,
Бага олон шабинарта
Бүрээ хэнгэрэг хоёрнай.

Шэнгэншү дуутай
Сэлиншэнэй аянга.
Хоёр ганлиншанай аянга
Холо газарһаа дуулданхай.

Баруун захые шахажа,
Байгаа олон түшэмэд,
Суглархан олон бүгэдэ
Саана наанань байнхай.

Улаанханаа заһажа
Отошын ороние зорие.
Отошол бурхандаа зальбаржа,
Олонхон бүгдөөрөө мүргэе.

Зальбараад мүргэһэн хүниие,
Захиржа баридаг хуулигүй.
Һайхан бүтэһэн дасандаа
Һахил һэндэр хүртэе.

УТАЙ ОРОНОЙ МАГТААЛ

1909 ондо түрэхэн Алдарай Уржин дуулаа

$\text{♩} = 72$ 1909 ондо түрэхэн Алдарай Уржин дуулаа

Хай - шан шэ - хэ - тэй ха - раа - раа

Хан - гай го - - - лы га - тал' - я.

Ха - ра - хан хо - - - лы У - тай - да

Хайшан шэхэтэй хараараа
Хангай голые гаталуулая.
Харахан холын
Утайдаа хааталгүй хүрээ.

Алтай Хангайн дабаае
Агтахан морёороо дабая,
Арюудхахан орон – Утайдаа
Амар мэндэ хүрээ.

Утай гэдэг орониинь
Улаан хүжын хангалтай.
Улаан хүжын хангалынь
Огторгойдо шэмэгтэй.

Ойртожо ошоод харахада,
Хорин долоон номертой,
Хорин долоон номерни
Хото мандал хүрээтэй.

Ехын дүрбэн гэшхүүрни
Эрьюулгын зургаан хүрдэтэй,
Хүрээ гэдэг гэшхүүрнүүд
Хүгжэмын дуугаар залардаг.

Багана бүридөө бидамтай
Бидам бүридөө лабаритай,
Дүрбэн шулуун добжоонтой
Долоон ехэ үүдэтэй.

Шэгшэг бүридөө шэмэгтэй,
Шэрдэмэл зандан баганатай,
Углуу бүридөө шэмэгтэй,
Улаан зандан баганатай.

Огторгойдоо зохистой
Утахан сагаан үргөөтэй.
Олбог түсэлгэдээ зохистой
Шимба Шамбын гэгээн байна.

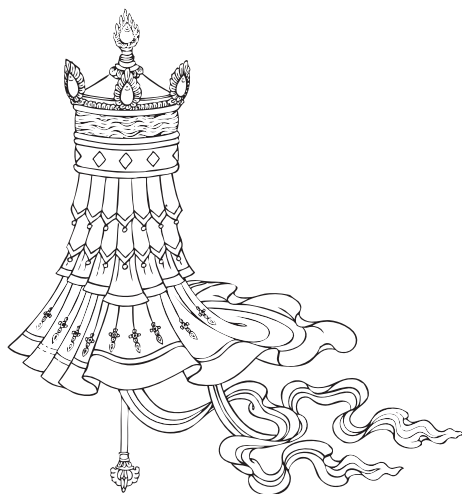

ШАРАЛЗАТАЙ ТАЛА

1898 ондо түрэнэн Алдарай Дугаржаб дуулаа

♩ = 72

Ша - рал - - за - тай та - лы - - - е

Шаг - жаа бур - хан та - би - - - сан.

Ша - на - - сан - хан э - дэ - - - е

Шаралзатай талы
Шагжаа бурхан табиһан.
Шанаһанхан эдее
Манай эжы табидаг.

Алтай газарта
Адуунай байра тэндэхэн.
Архитай газарта
Ахамадай байра тэндэхэн.

Боролжотой талы
Бурхан багша табиһан.
Болоһонхон эдее
Манай эжы табидаг.

Хоргоһотой газарта
Хониной байра тэндэхэн.
Хуримтай газарта
Худагынарай байра тэндэхэн.

Сагаан нуурай хүбөөдэ
Шарахан хулһан найгана.
Шарахан улааниие нэмэрэгшэ
Шагжаа Хутагтын шабинар.

Тэрэлжэтэй газарта
Тэмээнэй байра тэндэхэн.
Түрэтэй газарта
Түшэмэдэй байра тэндэхэн.

Хүхэ нуурай хүбөөдэ
Хүжэдэ хулһан найгана.
Хүрин-улааниие нэмэрэгшэ
Хүүгэн Хотогтын шабинар

Үлэнтэй газарта
Үхэрэй байра тэндэхэн.
Үрээлтэй газарта
Үбгэдэй байра тэндэхэн.

ХУДАРИИН ГОЛОЙ БУРГААҬАН

1916 ондо түрэнэн Шагдарай Дабаа дуулаа

♩ = 52



Худариин голой бургаахан
Хууяахан Һалхиндаа найгана.
Хуушан сайдай үринэр
Хуулиингаа зургаанда найгана.

Сэнхир һүрэг адуугаа
Сэлэнгынгээ голдо тиирүүлэе.
Хонгорхон һүрэг адуугаа
Хуугайлхадажа хуряе.

Сэлэнгын голой бургаахан
Сэрюунэй үдэр найгана.
Сэсэн сайдай үринэр
Сэрэгэйнгээ зургаанда найгана.

Хуһан сагаан ургая
Мүлихэдэжэ бария.
Хонгор һүрэг адуугаа
Хударингаа голдо тиирүүлэе.

Сэнхир һүрэг адуугаа
Сээжээрээ хуугайлая.
Шэнэхэн сагаан ургая
Мүлихэдэжэ бария.

БОЛОНГО ЗҮНЭТЭЙ ШАРГА

1921 ондо түрэнхэн Эрдэнийн Шулуудаан дуулаа

$\text{♩} = 66$

По-лон - го жу - нэ-(нэ) - тэй - (е) шар - га - хан - да

Хү-лэ - гүүд шэн - жэ - тэй бай - (е) - даг.

Сур - гуу - ли най - тай - (е) хү - (гү)н - дэ

Эр - дэ - мэй шэн - жэ - тэй бай - (е) - даг.

Болонго зүнэтэй шаргаханда
Хүлэгэй шэнжэтэй байдаг.
Нургуули найтай хүн
Эрдэмэй шэнжэтэй байдаг.

Нүтэй гүүнэй унаган
Нүрэг солбон байдаг.
Сэсэн хүнэй үри
Сээжэ тэнюун байдаг.

Олон адуунай унаганийнь
Обоо хилые алхадаг.
Угтай хүнэй үри
Орой хуулиие баридаг.

ЗААНАЙ ХОЁР НОЁО
1898 ондо түрэнэн Алдарай Дугаржаб дуулаа

♩ = 40



Зая-(һаа) - най хо-(һо)-(һо) - ё - (һо)р һо-(һо)-(һо) - ёо - е

Зая-(һа)-луу - раар за-(һа) - ла-жа бо-ло-(һо) - дог - гүй - (е).

Зая - буу - лин тү-(һү)-(һү)-бии - (һи)н ша-(һа)-лы - - - -

Зая - са - жа га(һа)ра - жа бо-ло-(һо) - дог - гүй - (е).

Заанай хоёр ноёо
Залуураар залажа болодоггүй.
Замбуулин түбиин заншалыг
Зайсажа гаража болодоггүй.

Агтын дүрбэн туурайг
Алхаар заажа болодоггүй.
Анхантай табиһан табисуурыг
Орхоод ябажа болодоггүй.

Оонын хоёр эбэрыг
Ороожо барижа болодоггүй.
Оршолон юртэмсын заншалыг
Ороогоод гаража болодоггүй.

Хазаарта мориной ноёо
Хазуураар залажа болодоггүй.
Хамагхан зоной заншалыг
Хажуугаарнь гаража болодоггүй.

ТУРАЛАН ХААН

1935 ондо түрэхэн Жигжидэй Тогоон дуула

$\text{♩} = 50$



Ту-руу - тай мо-ри - ной - - - (е) гэш - хээ - гүй,
Тур - лааг шу-буу - най - - - (е) дэ - бээ - гүй
Тун - га - лаг да-(га)-лай - (е) - - - (е)н оль-ти - рог - то
Ту-ра - лан хаа-(гаа)-най - - - (е) хо - то байн.

Туруутай мориной гэшхээгүй,
Турлааг шубуунай дэбээгүй
Тунгалаг далайн ольтирогто
Туралан хаанай хото байна.

Хазаарта мориной гэшхээгүй,
Харсага шубуунай дэбээгүй
Харахан далайн ольтирогто
Хариин хаанай хото байна.

Эмээлтэ мориной гэшхээгүй,
Элээ шубуунай дэбээгүй
Эрьетэй далайн ольтирогто
Эзэн хаанай хото байна.

БҮРИЕН БҮРИЕН

1925 ондо түрэхэн Галин-Дэбин Дэшин-Гэлэг дуулаа

♩ = 66



Бүриен бүриен дундахание
Бүлээн тунгалаг аршаантай.
Бүлээн тунгалаг аршаанхание
Бүгэдөөрөө хүртэе.

Ян бүрээ татажа
Ямандагыг хурана.
Ямандагын аршаанхание
Янза янзаар хүртэе.

Дүн бүрээ татажа
Догшидой хуралыг хурана.
Догшидой хуралай аршаанхание
Долоо домной хүртэе.

ЗАНДАН ЖУУГАЙ МАГТААЛ

1912 ондо түрэхэн Габжын Сэндэмэ дуулаа

♩ = 56

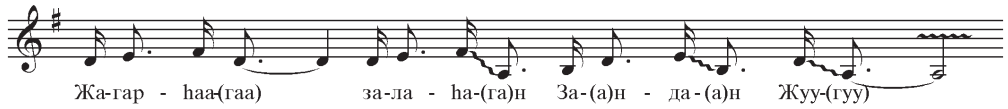

Жагархаа залахан Зандан Жуу
Зальбардаг манай шүтөөн юм.
Замбагал сэсэгтэй Замбуулин
Жаргадаг манай орон юм.

Түгэдхөө залахан Зандан Жуу
Шүтэдэг манай шүтөөн юм.
Сэнхирхэн сэсэгтэй Замбуулин
Сэнгэдэг манай орон юм.

БУДЛАНТА УУЛА

1927 ондо түрэнэн Ламын Сэпэлмаа дуулаа

♩ = 48

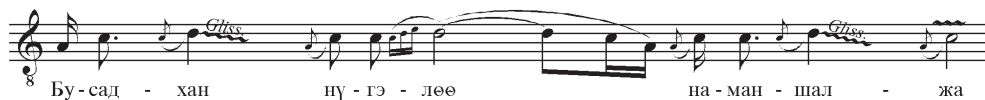

Будланта уулын орой дээрэ
Бурхан багшын субарга.
Бусадхан нүгэлөө наманшалжа
Бурхан болохо болтогой.

Агуулын орой дээрэ
Арьяа Балын субарга.
Алдадхан нүгэлөө наманшалжа
Бурхан болохо болтогой.

НАРАН МЭТЭ ЕЛБЭНЭ

1897 ондо түрэнэн Лёпкын Ханда дуулаа

$\text{♩} = 50$

На - ян то - хой Май - да - ри

На - ран мэ - - тэ ел - бэ - нэ.

На - ран түү - лайн ү - бэр - тэ

Ал - тан сү - мэ ел - бэ - нэ.

Наян тохой Майдари
Наран мэтэ елбэнэ.
Наран Туулын үбэртэ
Алтан сүмэ елбэнэ.

Алтан сүмын дэргэдэ
Абидал бурханай хубилгаан.
Дам саашаа харахада
Дамба-Доржын дуган байна.

Дамба-Доржын дуганда
Далай-ламын шабинар байна.
Байгал далайн үбэртэ
Батал сагаан дасан байна.

ДЭЛХЭЙ ЯАГАА ГОЁХОН БЭ

1925 ондо түрэрэн Галин-Дэбин Дэшин-Гэлэг дуулаа

♩ = 50



Дэлхэтэл мориие табаруулна,
Дэлхэй яагаа гоёхон бэ.
Дээдэл түрэлые олгоно,
Диваажан шангадай гоёхон бэ.

Агтахан мориие табаруулна,
Алтан дэлхэй гоёхон бэ.
Алдадхан нүгэлые наманшалжа
Абидын шангадай гоёхон бэ.

ҮҮЛЫЕ ХҮДЭЛГЭГШЭ

1909 ондо түрэхэн Алдарай Үржин дуулаа

♩ = 66



Үү-(гүү) - - - лы - е - - - (е) хү-дэл - гэг - шэ



Э - хн - тэй е - (һэ)-(һэ) - хэ - - - (һэ) һал - хин байн.



Э - нэ - (гэ) бэ - е - - - (е) у-дарь - даг - ша



Э-зэн хаа - най саа - за байн.

Үүлые хүдэлгэгшэ

Эхитэй ехэ һалхин байна.

Энэ бэе ударидагша

Эзэн хаанай сааза байна.

Баруунхан зүгһөө залархан

Барас соохор жуужа байна.

Бааханхан наһанда барилдаһан

Баншан Богдын Гэгээн байна.

Утай оронһоо залархан

Уран хоёр жуужа байна.

Урдахан наһанда барилдаһан

Уран эсэгын Гэгээн байна.

ШУЛУУН ЭРДЭНИ

1925 ондо түрэхэн Дашидоржын Хандама дуулаа

♩ = 66



Сагаан далайн дундахануур
Сахюур шулуун эрдэни.
Санидай хоёр багшанарнай
Сагаан Дара эхын хубилгаан.

Ногоон далайн дундуур
Номин шулуун эрдэни.
Номой хоёр багшанарнай
Ногоон Дара эхын хубилгаан.

ХЭРМЭНЭЙ ДУУН

1925 ондо түрэхэн Галин-Дэбиин Дэшин-Гэлэг дуулаа

$\text{♩} = 40$

Ху - һан - хан мо - до - нийн хол - тос - - - той

Ху - да - рин тай - - - га хэ - рэм - - - тэй.

Ху - рья - хайм тэ - рэ - ний аг - наа - - - рай,

Ху - би - яа тэ - рээ - гээр тү - лоо - - - рэй.

Хуһан модон холтоһотой
Худариин тайга хэрмэтэй.
Хуряахаймни тэрээниие агнаарай,
Хубияа тэрээнээр түлөөрэй.

Нарһан модон нахяатай
Нариихан тайга хэрмэтэй.
Ахай тэрээхэниие агнаарай
Албаяа тэрээгээр түлөөрэй.

Нэръеэнэй дуунууд

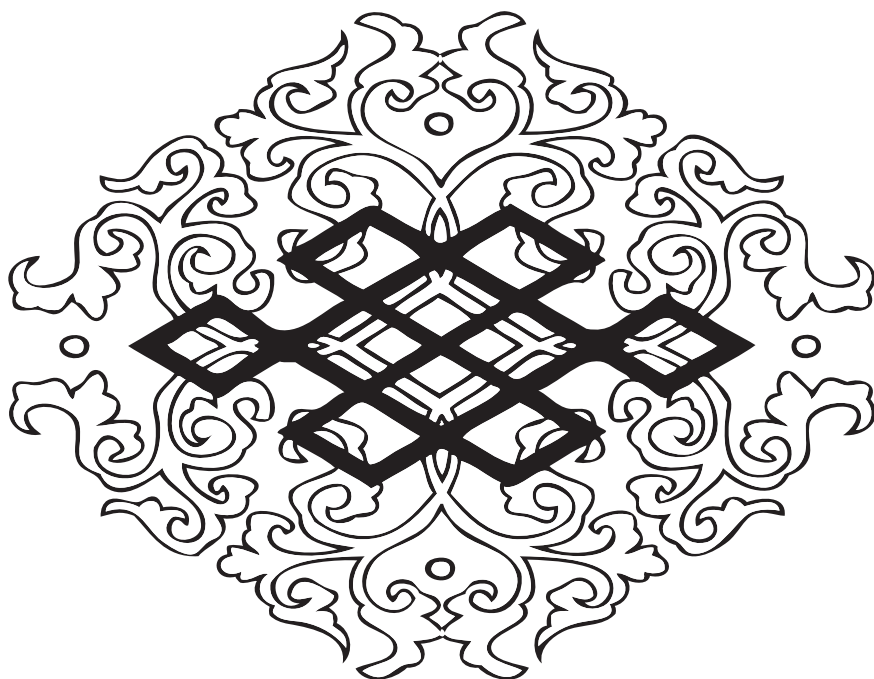

ҮНДЭР УУЛА

1898 ондо түрэхэн Алдарай Дугаржаб дуулаа

$\text{♩} = 66$

Үн - дэр уу - - - лын о - рой - дээр

Үү - рэй ту - - - яа ман - да - - - на.

Үн - дэр хүл - - - тэй шэ - рээ - дэ

Зу - лы - (и)н ту - - - яа ман - да - - - на.

Үндэр уулын оройгоор
Үүрэй туяа мандана.
Үндэр хүлтэй шэрээдэ
Зулын туяа мандана.

Набтар уулын оройгоор
Наранай туяа мандана.
Набтар хүлтэй шэрээдэ
Зулын туяа мандана

ТАЛЫН ШЭМЭГ

1937 ондо түрэхэн Содномой Мэдэг дуулаа

♩ = 92



Талын шэмэг
Тарбажа шубуун.
Таанарай шэмэг
Татамалхан шүрээ.

Хадын шэмэг
Харсага шубуун.
Хамагай шэмэг
Хадамалхан шүрээ.

Уулын шэмэг
Уули шубуун.
Уладай шэмэг
Улаанхан шүрээ.

Хүбшын шэмэг
Хүхы шубуун.
Хүүгэдэй шэмэг
Хүхинэгхэн шүрээ.

ХАДЫН ШЭМЭГ

1898 ондо түрэхэн Алдарай Дугаржаб дуулаа

$\text{♩} = 52$

Ха - (га) - ды - (и)н шэ - (гэ) - мэ - (гэ) - - - (гэ)г

Хай - ла - са - (га)н мо - (го) - - - дон.

Ха - ма - гай - (е)л шэ - (гэ) - мэ - (гэ) - - - (гэ)г

Ха - хи - наг - ха - (га)н шү - (гү) - рэ.

Хадын шэмэг
Хайлаахан модон.
Хамагай шэмэг
Хахинагхан шүрэг.

Уулын шэмэг
Уляахан модон.
Уладай шэмэг
Улаанхан шүрэг.

АНГИР АНГИР ШУБУУН

1898 ондо түрэхэн Алдарай Дугаржаб,
1912 ондо түрэхэн Габжын Сэндэмэ дуулаа

♩ = 63



Ангир ангир шубууниинь
Аянгаша бэлэй.
Абал эжы хоёрнай
Һанагдадаг бэлэй.

Галуун галуун шубууниинь
Газарша бэлэй.
Газар нютаг хоёрнай
Һанагдадаг бэлэй.

Элээ элээ шубууниинь
Эрьелдэдэг бэлэй.

Эжы аба хоёрнай
Һанагдадаг бэлэй.
Нугаһан нугаһан шубууниинь
Нютагша бэлэй.
Нютаг газар хоёрнай
Һанагдадаг бэлэй.

Булагай уһан тунгалагхан
Бусаха шубуунай ундалмаар.
Харзын уһан тунгалагхан
Хариха шубуунай ундалмаар.

ТАБАНХАН БУЛАГАЙ ЭХИНДЭ

1925 ондо түрэхэн Галин-Дэбиин Дэшин-Гэлэг дуулаа

$\text{♩} = 44$

Та-бан - хан бу-ла - гай - (с)

э-хин - - - - - дэ э-хин - - - - - дэ

Тар-ни - тай ар-шаа - (һаа)н

дэлгэ-рээ - - - - - сээ дэлгэ-рээ - - - - - сээ.

Табанхан булагай эхиндэ эхиндэ
Тарнитай аршаан дэлгэрээсээ дэлгэрээсээ.

Зургаандан булагай эхиндэ эхиндэ
Журамтай аршаан дэлгэрээсээ дэлгэрээсээ.

Долоонхон булагай эхиндэ эхиндэ
Домботой аршаан дэлгэрээсээ дэлгэрээсээ.

Найманхан булагай эхиндэ эхиндэ
Наншадтай аршаан дэлгэрээсээ дэлгэрээсээ.

Юһэнхэн булагай эхиндэ эхиндэ
Юрэмдэг аршаан дэлгэрээсээ дэлгэрээсээ.

Арбанхан булагай эхиндэ эхиндэ
Адистай аршаан дэлгэрээсээ дэлгэрээсээ.

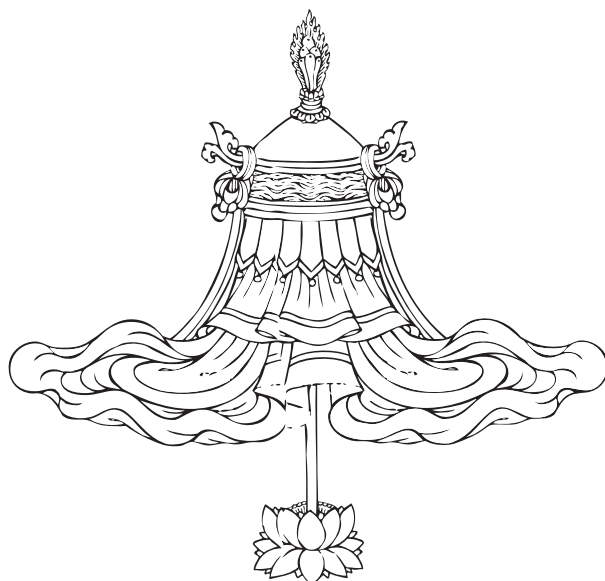

ШАРА ЗАХАТАЙ БУРХАН

1898 ондо түрэнхэн Адарай Дугаржаб дуулаа

$\text{♩} = 50$



ШАРА ЗАХАТАЙ БУРХАН

1910 ондо түрэнэн Арабсал-Габжын Долгор,

1937 ондо түрэнэн Содномой Мэдэг дуулаа

♩ = 44



Ша-ра - ха - (га)н

за-ха - тай

бу-р(а) - ха - - - нийн



Ша-жан - гай

са - гаан

да - сан - - - да.



Ша-жан - гай

шэ-рээ - тэ - (гэ)

ла - ма - (га) - - - хай



Шал-та - гаан

юу - и

зай - суул - - - хан.

Алтанхан захатай бурханиинь
Агын сагаан дасанда байна.
Агын шэрээтэ ламахай
Адлидхан юумые зайсуулна.

Алтанхан захатай бурханиинь
Агын сагаан дасанда байна.
Агын шэрээтэ ламахай
Адлидхан юумые зайсуулна.

Улаанхан захатай бурханиинь
Ороной сагаан дасанда
Ороной ехэ ламбагай
Оршолон юумые зайсуулна.

Улаанхан захатай бурханиинь
Ороной сагаан дасанда
Ороной ехэ ламбагай
Оршолон юумые зайсуулна.

Хүхэхэн захатай бурханиинь
Хүреэнэй ехэ дасанда.
Хүреэнэй шэрээтэ ламбагай
Хүндэлэн юумые зайсуулна.

Хүхэхэн захатай бурханиинь
Хүреэнэй ехэ дасанда.
Хүреэнэй шэрээтэ ламбагай
Хүндэлэн юумые зайсуулна.

ШАРА ЗАХАТАЙ БУРХАН

1938 ондо түрэхэн Ламажаан Бальжинима дуулаа

$\text{♩} = 72$

Ша - ра за - ха - тай бу - р(а) - ха - - нийн

Ша-жан - гай са - гаан да - сан да.

Ша-жан - гай шэ - рээ - тэ ла - ма - хай

Шал-та - гаан юу - и зай - суул - хан.

Шара захатай бурханиинь
Шажанай сагаан дасанда.
Шажанай шэрээтэ ламахай
Шалтагаан юумые зайсуулхан.

Алтанхан захатай бурханиинь
Агын сагаан дасанда байна.
Агын шэрээтэ ламахай
Адлидхан юумые зайсуулна.

Улаан захатай бурханиинь
Ороной сагаан дасанда.
Ороной ехэ ламахай
Оршолон юумые зайсуулхан.

Улаанхан захатай бурханиинь
Ороной сагаан дасанда
Ороной ехэ ламбагай
Оршолон юумые зайсуулна.

Хүхэ захатай бурханиинь
Хүрэнэй ехэ дасанда.
Хүрэнэй ехэ ламахай
Хүндэлэн юумые зайсуулхан.

Хүхэхэн захатай бурханиинь
Хүрэнэй ехэ дасанда.
Хүрэнэй шэрээтэ ламбагай
Хүндэлэн юумые зайсуулна.

АБА ЭЖЫН ЫРГААЛ ХАЙХАН

1938 ондо түрэхэн Галин-Дэшин Дэшин-Гэлэг дуулаа



Субад сохихон (шэгэдхэхэн) мүнгэнийнь хайхан,
Ыргаал хэлэхэн эжынъ хайхан.

Дабтан сохихон мүнгэнийнь хайхан,
Даруулан хэлэхэн абанъ хайхан.

Алта мүнгэнэй үнгэнъ хайхан,
Аба эжын ыргаал хайхан.



ТЭРЭЛЖЭ МОДОН

1910 ондо түрэхэн Арабсал-Габжын Долгор дуулаа

$\text{♩} = 40$

Тэ - рэл - жэ - (гэ) мо - до - ной о - рой - (е) - гоор

Тэ - хэ - ри - хэ шу - (гу) - буун хөө - р(о) - - - хэй.

Тэ - рэ - нэй - (е) дун - дуур най - га - - - хан

Ма - най - (е) а - хай - нар хөө - р(о) - - - хэй.

Тэрэлжэ модондой оройгоор
Тэхэрихэ шубуун хөөрхэй.
Тэрэнэй дундуур найгаһан
Манай ахайнар хөөрхэй.

Хайлааһан модондой оройгоор
Хариха шубуун хөөрхэй.
Хамагай дундуур найгаһан
Манай ахайнар хөөрхэй.

Бургааһан модондой оройгоор
Бусаха шубуун хөөрхэй.
Бултанай дундуур найгаһан
Манай ахайнар хөөрхэй.

Уляаһан модондой оройгоор
Уһанай шубууд хөөрхэй.
Уладай дундуур найгаһан
Манай ахайнар хөөрхэй.

Үргэн голой бургааһан
Үргэлжэ найгана.
Уеын манай ахайнар
Үелхэдэжэ нэрбенэ.

Нарин голой бургааһан
Нахилзажа найгана.
Найман эсэгын ахайнар
Найгахадажа нэрбенэ.

ТУТАГАЛЖАН БУРГААХАН

1912 ондо түрэхэн Габжын Сэндэмэ дуулаа

♩ = 40



Тутагалжани бургаахан
Тушаа бүрээ найгана.
Тугшан сүмын ламанар
Дасан хүрэгөө найгана.

Нарин голой бургаахан
Нахилзахадажа найгалзана.
Найман эсэгын ахайнар
Найгахадажа нэрьенэ.

Нарин голой бургаахан
Набшаһатайгаа найгана.
Наран сүмын ламанар
Дасан хүрэгөө найгана.

Үргэн голой бургаахан
Үргэлжэ найгана.
Үеын манай ахайнар
Үелхэдэжэ нэрьенэ.

Үргэн голой бургаахан
Үргэлжэ найгана.
Үеын манай ахайнар
Үелхэдэжэ нэрьенэ.

Нарин голой бургаахан
Нахилзахадажа найгалзана.
Найман эсэгын ахайнар
Найгахадажа нэрьенэ.

ТУТАГАЛЖАН БУРГААҢАН

1921 ондо түрэхэн Үлзы Бата дуулаа

♩ = 48



Туутагалжани бургааһан
Тушаа бүрээ найгана.
Тугшан сүмын ламанар
Дасан хүрэгөө найгана.

Үргэн голой бургааһан
Үргэлжэ найгана.
Үеын манай ахайнар
Үелхэдэжэ нэрьенэ.

Нарин голой бургааһан
Набшаһатайгаа найгана.
Наран сүмын ламанар
Дасан хүрэгөө найгана.

Нарин голой бургааһан
Нахилзахадажа найгалзана.
Найман эсэгын ахайнар
Найгахадажа нэрьенэ.

ТАБАНАЙ НАРЫН ГЭРЭЛ

1937 ондо түрэхэн Ламажаан Бальжинима дуулаа

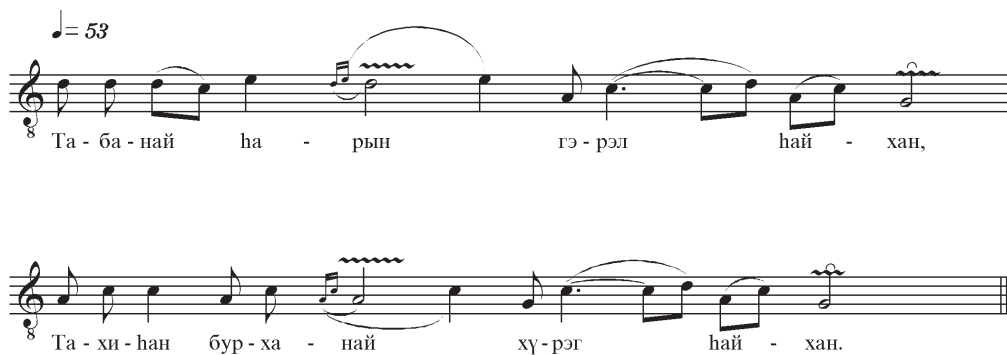

Табанай нарын гэрэл хайхан
Тахиан бурханай хүрэг хайхан.

Зургаанай нарын гэрэл хайхан
Зурахан бурханай хүрэг хайхан.

Долооной нарын гэрэл хайхан
Догшодой бурханай хүрэг хайхан.

Найманай нарын гэрэл хайхан
Намсарай бурханай хүрэг хайхан

Юэнэй нарын гэрэл хайхан
Юртэмсын бурханай хүрэг хайхан.

Арбанай нарын гэрэл хайхан.
Арьяа Баала бурханай хүрэг хайхан.

Дабтан сохион мүнгэн хайхан
Даруулан хэлэхэн эжы хайхан.

Хунган сохион мүнгэн хайхан.
Хурган хэлэхэн эжы хайхан.

Алта мүнгэнэй аянга хайхан.
Аба эжын зарлиг хайхан.

ТАБАНАЙ НАРЫН ГЭРЭЛ

1937 ондо түрэхэн Галин-Дэбиин Дэшин-Гэлэг дуулаа

♩ = 55



Та - ба - най ха - - ры - (и)н гэ - рэл хай - хан,

Та - хи - хан бур - ха - най хү - рэг хай - хан.

Табанай нарын гэрэл хайхан
Тахиан бурханай хүрэг хайхан.

Зургаанай нарын гэрэл хайхан
Зурахан бурханай хүрэг хайхан.

Долооной нарын гэрэл хайхан
Догшодой бурханай хүрэг хайхан.

Найманай нарын гэрэл хайхан
Намсарай бурханай хүрэг хайхан

Юэнэй нарын гэрэл хайхан
Юртэмсын бурханай хүрэг хайхан.

Арбанай нарын гэрэл хайхан.
Арьяа Баала бурханай хүрэг хайхан.

Дабтан сохион мүнгэн хайхан
Даруулан хэлэхэн эжы хайхан.

Бунган сохион мүнгэн хайхан.
Бурган хэлэхэн эжы хайхан.

Алта мүнгэнэй аянга хайхан.
Аба эжын зарлиг хайхан.

Нэрѐлбэрийн дуунууд

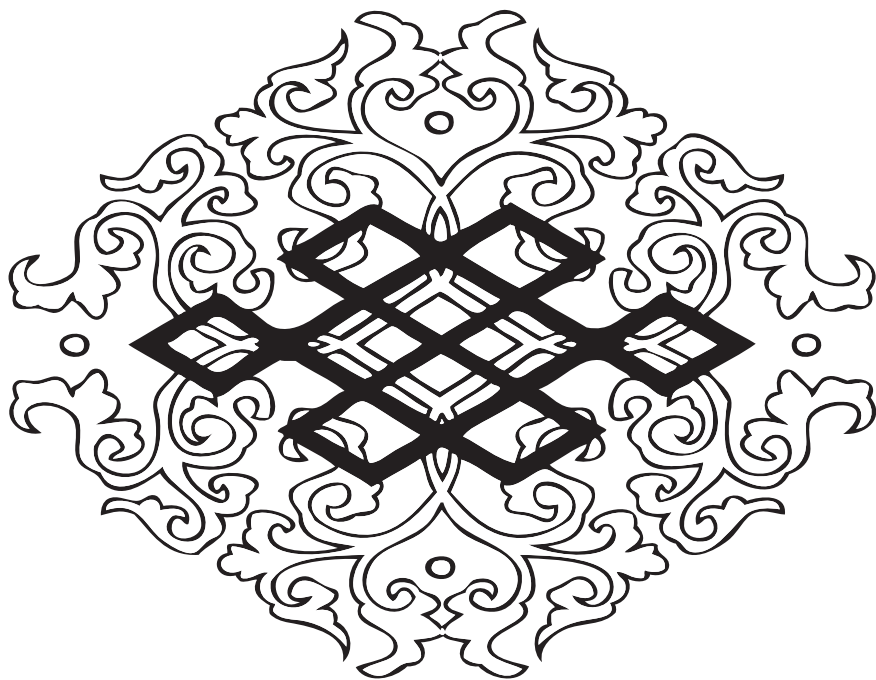

ШЭНЭХЭН МОДОН

1914 ондо түрэхэн Тогоожын Сэмжэд,
1899 ондо түрэхэн Жамсаран Болодой Нима дуулаа

♩ = 40



Шэнэхэн модондой орой дээхэнүүр,
Шүүдэртэ тэнгэрийн арайл доохонуур
Галша абгайнарай
Нэрьелбэри, нэрьелбэри.

Нарханхан модондой оройн дээхэнүүр,
Нарата тэнгэрийн арайл доохонуур
Галша абгайнарай
Нэрьелбэри, нэрьелбэри.

Хуһанхан модондой оройн дээхэнүүр,
Хурмаста тэнгэрийн арайл доохонуур
Галша абгайнарай
Нэрьелбэри, нэрьелбэри.

Хайлааһан модоной орой дээхэнүүр,
Халата тэнгэрийн арай доохонуур
Галша абгайнарай
Нэрьелбэри, нэрьелбэри.

Сэгээлжын бургааһан
Сээжэ бүрээ аянгатай,
Аянгата абгайнар
Аянгалжа нэрьегты, нэрьегты.

Хушуу бүрийн гүрөөһэнийнь
Хоолой бүрээ аянгатай,
Аянгата абгайнар
Аянгалжа нэрьегты, нэрьегты.

Тала бүрээ тарбажа, тарбажа,
Тангалай бүрээн аянгаша, аянгаша.
Аянгаша абгайнар
Аянхан дуугаа хайралыт.

Аянга бүрээн аянга, аянга
Аянгаша абгайнар, абгайнар
Аянхан дуугаа хайралыт.

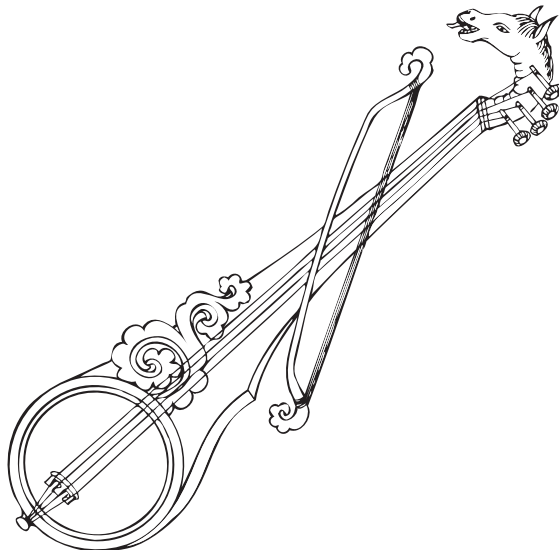

Ёохорой дуунууд

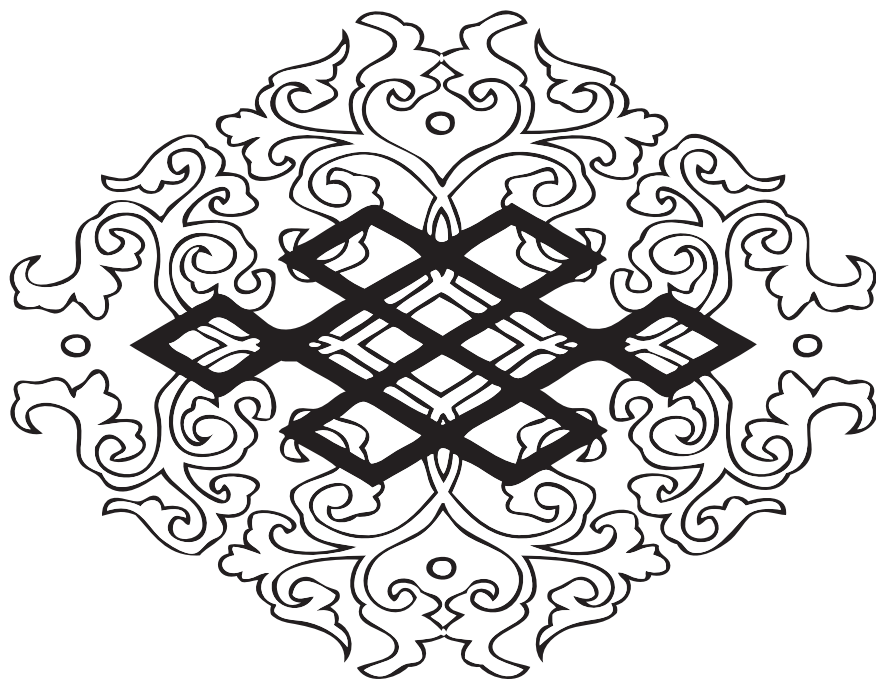

ТОХОЙ ЗАНДАН ЭМЭЭЛ

1914 ондо түрэхэн Бабаан Жигмэд дуулаа

♩ = 84

Хо - - - рин са - гаан хур - га - яа

Хол бон бай - жа ха - та - ра - я

Хоо - - - лой соо - хи зу - гаа - гаа

Хэл - - - сэн бай - жа ха - та - ра - я

Хорин сагаан хургая
Холбон байжа хатарая.
Хоолой соохи зугаагаа
Хэлсэн байжа хатарая.
Дабталга:

Яба хатарая,
Үшөө хатарая.

Арбан сагаан хургая
Адхан байжа хатарая,
Аман соохи зугаагаа
Хэлсэн байжа хатарая.

Дабталга
Гэрэй шэнээн газарта
Гэшхэн байжа хатарая,
Гээзэг дээрэхи сүжээгээ*
Хангир янгир хатарая.
Дабталга

Тохомой шэнээн газарта
Тойрон байжа хатарая,
Толгой дээрэхи сүжээгээ
Хангир янгир хатарая.
Дабталга

Нахид нахид газарта
Наһан зугаа хатарая,
Найман һарын газарта
Нахилзатар хатарая.

Дабталга

Добо добо газарта
Доһолтор хатарая,
Долоон һарын газарта
Долортор хатарая.

Дабталга

Тохой зандан эмээлээ
Тохыш саашаа мориндоо.
Тонхон залуу наһандаа
Ерыш наашаа нааданда.

Дабталга

Шэрэтэй мүнгэн эмээлээ
Шэдыш саашаа мориндоо.
Сэбэр залуу наһандаа
Ерыш наашаа нааданда.

Дабталга

Хажатай мүнгэн эмээлээ
Хаяыш саашаа мориндоо.
Хайран залуу наһандаа
Ерыш наашаа нааданда.

Дабталга

Набтар уулын оройгоор
Нара гаратар хатарая.
Наһан залуу үедөө
Ерыш наашаа нааданда.

Дабталга

Үндэр уулын оройгоор
Үүр сайтар хатарая.
Үеын залуу наһандаа
Ерыш наашаа наадандаа.

Дабталга

*Сүжээгээ – үһэнэй гоёолто

ТУУХАЙТАЙ ЗАНДАН ЭМЭЭЛ

1912 ондо түрэнхэн Габжын Сэндэмэ дуулаа

♩ = 84



Туухайтай зандан эмээлээ
Тохыш саашань мориндоо.
Тохитой залуу наһандаа
Тонилоел саашаа хадамдаа.

Энэл зандан эмээлээ
Эмээллыш саашаа мориндоо.
Эрхэл бага наһандаа
Эрьеел саашаа хадамдаа.

Яаруухай – ёгоруухай
Яаруухай – ёгоруухай.

Яаруухай – ёгоруухай
Яаруухай – ёгоруухай.

АЛТАН ХИЛҮҮСЭ

1912 ондо түрэхэн Габжын Сэидэмэ,

1914 ондо түрэхэн Бабаан Жигмэд дуулаа

♩ = 63



Алтан алтан хилүүсни

Алдуурхань бэрхэ юм. - 2 дахин

Амитан зоной урдаһаа

Аман гарахань бэрхэ юм. - 2 дахин

Мүнгэн мүнгэн хилүүсни

Мултархань бэрхэ юм. - 2 дахин

Мүнхэл зоной урдаһаа

Амал гарахань бэрхэ юм. - 2 дахин

Шэнэ гэрэй үүдэндэ
Шэбшэ болотор хатарая,
Холоһоо ерэнэн бэриингээ
Худагы болотор хатарая.

Холбоо гэрэй үүдэндэ
Хохир болотор хатарая,
Хуримаар ерэнэн бэриингээ
Худагы болотор хатарая.

Мушхуу модон ургаж,
Мундаргые гутаана.
Ехээр һогтоходо,
Ёохор наадамые гутаана.

Хара модон ургаж,
Хуушан модые гутаана.
Һогтуу-шастуу ерэжэ,
Һайхан наадамые гутаана.

Уулада гэшхээд ябахада,
Ургы ногоон зөөлэн юм.
Үгээ хэлээд ябахада,
Үеын нүхэд зөөлэн юм.

Хүлөө гэшхээд ябахада,
Хүхэ ногоон зөөлэн юм.
Хөөрэлдөөгөө дэлгээд ябахада,
Ханинүхэд зөөлэн юм.

Наадан болоһон нютагтаа
Наран сэсэг ургуулжа,
Наадан хэнэн хоёрной
Наһан соогоо жаргуужа.

Түрын болоһон нютагта
Түмэн сэсэг ургуужа.
Түрөө хэһэн хоёрнай
Түмэн жэлдэ жаргуужа.

Нарһан, нарһан налайшхаяа
Нахилзатар хатарая.
Найман модоной газарта
Найгатар хатарая.

Хуһан, хуһан гоёшхаяа
Хотолзотор хатарая.
Холо ойрын дайдада
Ханхинатар хатарая.

Хадын үндэр дабаанда
Хара морин дабааша.
Харанхы һүнийн нааданда
Ахайн хоолой ханхинааша.

Буурын үндэр дабаанда
Боро морин дабааша.
Бүрэнхы һүнийн нааданда
Дүүхэйн хоолой ханхинааша.

ТОХИР БОХИР АЛХАЛЖА

1912 ондо түрэнхэн Габжын Сэндэмэ дуулаа

♩ = 66



Тохир бохир алхалжа,
Тахимай шалаагаа гаргая,
Тахяа шэнги зоходожо,
Хоолойн шалаагаа гаргая.
Еэхэр, еэхэр, еэхэр даа! (2 дахин)

Бохир тохир алхалжа,
Борьбын шалаагаа гаргая.
Буха шэнги зоходожо,
Хоолойн шалаагаа гаргая.
Еэхэр, еэхэр, еэхэр даа! (2 дахин)

Табхар харын гоёолто
Табанай мүнгэн хударга,
Танай манай гоёолто
Татуургатай ботиинхо.
Еэхэр, еэхэр, еэхэр даа! (2 дахин)
Үнэтэй хүлэй гоёолто
Үдөөритэйхэн ботиинхо,
Хүн зоной гоёолто,
Хүльгэтэйхэн ботиинхо.
Еэхэр, еэхэр, еэхэр даа! (2 дахин)

Үндэр харын гоёолто
Үетэй мүнгэн хударга,
Үетэн зоной гоёолто,
Үһэнэй олон татуурга.
Еэхэр, еэхэр, еэхэр даа! (2 дахин)

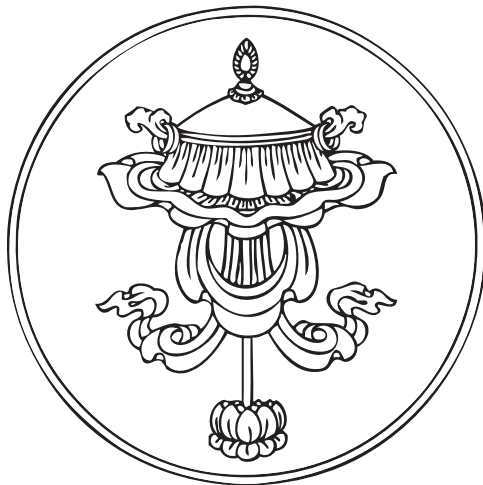

АЛТА МҮНГЭН ЭМЭЭЛ

1916 ондо түрэнэн Шагдарай Дабаа дуулаа

♩ = 66



Алайphaa наашаа алхалуулаа гөөгэл,
Алтан мүнгэн эмээлээ яларуулаа гөөгэл.
Хориhoо наашаа хотолзуулаа гөөгэл,
Холбоо мүнгэн эмээлээ яларуулаа гөөгэл.

Шэнэнэн, шэнэнэн модониинь
Шуурган болоходо хотолзоно.
Сэбэрхэн шарайтай дүүхэймнай
Солдат ерэхэдэ хотолзоно.

Суурья ехэтэй хуурни
Сэлэнгэ дээрээ сууряатай.
Сэбэр найхан хонгорни
Наадан дээрээ хүхюутэй.

Саяан уулын хормойдо
Сэсэг ногоон гоёл байна.
Сэбэрхэн найхан шарайтай
Минии дүүхэй гоёл байна.

Хонгёо дуутай хуурни
Хоймор дээрээ сууряатай.
Хонгор найхан дүүхэймнай
Наадан дээрээ хүхюутэй.

Зунай халуун наранда
Зобоо гэхэ юун гээшэб?
Ганса хүнийн нааданда
Эсээ гэхэ юун гээшэб?

Баруун тээхээ улайрна,
Баһал аадар аадарлахань.
Басагад хүбүүд сугларна.
Баһал ёохор хатархань.

Үдын халуун наранда
Гандаба гэхэ юун гээшэб?
Ганса үдэшын нааданда
Эсээб гэхэ юун гээшэб?

Хуһан, хуһан модониинь
Һалхин хүдэлхэдэ хотолзоно.
Харахан шарайтай дүүхэймнай
Хадамдаа ерэхэдээ, хотолзоно.

УЯРААД БАЯРЛААД

1898 ондо түрэнэн Оюумын Бальжад дуулаа

$\text{♩} = 108$



У - я - раад ба - яр - лаад ху - рис - тал му - ха - ри - я,



Тү - рүүб - хөө - рөө та - та - жа, тү - р(э) - гөөр зу - га - ла - я.



Мал - гайн - гаа шэ - нэ - дэ үм - дэн - гүй яа - жа,



Ман - та - гар за - луу - даа зу - гаал - на - гүй яа - жа.

Уяраад баярлаад хуристал мухария,
Түрүүбхөөрөө татажа түргөөр зугаалая.
Малгайнгаа шэнэдэ үмдэнгүй яаж,
Мантагар залуудаа зугаалнагүй яаж.

ОНГОСО

1925 ондо түрэхэн Дашадоржын Хандама,

1921 ондо түрэхэн Үлзы Бата дуулаа

♩ = 72

Да-лай - даа(гаа) да-хуул - ша он-го - сом - - - найл даа,

Дай-да - даа(гаа)л да-хуул - ша нү-хэ - дүүд - найл даа.

Далайдаа дахуулша онгосомнайл даа,
Дайдадаа дахуулша нүхэдүүднайл даа.
Ухандаа дахуулша онгосомнайл даа,
Уласта дахуулша үетэмнайл даа.



ТАМХИНДА

1912 ондо түрэхэн Габжын Сэндэмэ дуулаа

♩ = 80



Тамхинда дуратай лэ тангалаймнай лэ.

Тангилда дуратай лэ зүрхэмнай лэ.

Архида дуратай лэ амамнай лэ.

Амарагтаа дуратай лэ зүрхэмнай лэ.



БАРГАЖАНАЙ ЁОХОР
«Байкал театр» дуу хатарай бүлгэм

$\text{♩} = 118$

Ай - - - лоо, ха - ра га - зар ха - хал - ха

Ай - - - лоо, ха - ра мо - ри - ной хү - сэн лэ.

Ай - - - лоо, ха - маг зо - ноо да - хуул - ха

Ай - - - лоо, за - луу - шуу - лай зо - рил - го.

Айлоо, хара газар хахалха
Айлоо, хара мориной хүсэн лэ.
Айлоо, хамаг зоноо дахуулха
Айлоо, залуушуулай зорилго.

БАРГАЖАНАЙ ЁОХОР
«Байкал театр» дуу хатарай бүлгэм



Шэниисын хорошхо хазаһайб шамайе
Холшорхон дүүхэйтэй зугаалһайб шамайе.
Аягтай зугаатай ураган батаалай
Аягтай холшортой шаастын батаалай.

НЭШҮҮ

«Байкал театр» дуу хатарай бүлгэм



Урдахаа гарахан үүлэниинь
Урагшаа хойшоо тахарна.
Урдуур хууһан залуушуул,
Ерыт наашаа наадандаа,
Нэшүү, нэшүү нэшүүнээш,
Нэшүү, нэшүү нэшүүнээш.



ХЯАГТЫН ЁОХОР

«Байкал театр» дуу хатарай бүлгэм



Хорёо хүрэсэн эжий юутэй бололой
Хамтынгаа ажалда түрүү болоод ябая.
Түргэн, түргэн хүдэлжэ,
Түрүү болоод ябая.

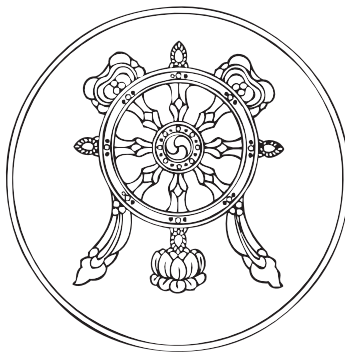

АЙДУУСАЙ

«Байкал театр» дуу хатарай бүлгэм



Далай манай найхан даа
Далитай шубууд эрьесэтэй.
Дайда манай найхан даа

Айлшад манда эрьесэтэй
Айдуусай ёроолоо
Айдуусай найбарлаа.

УЯНГЫН ДУУНУУД

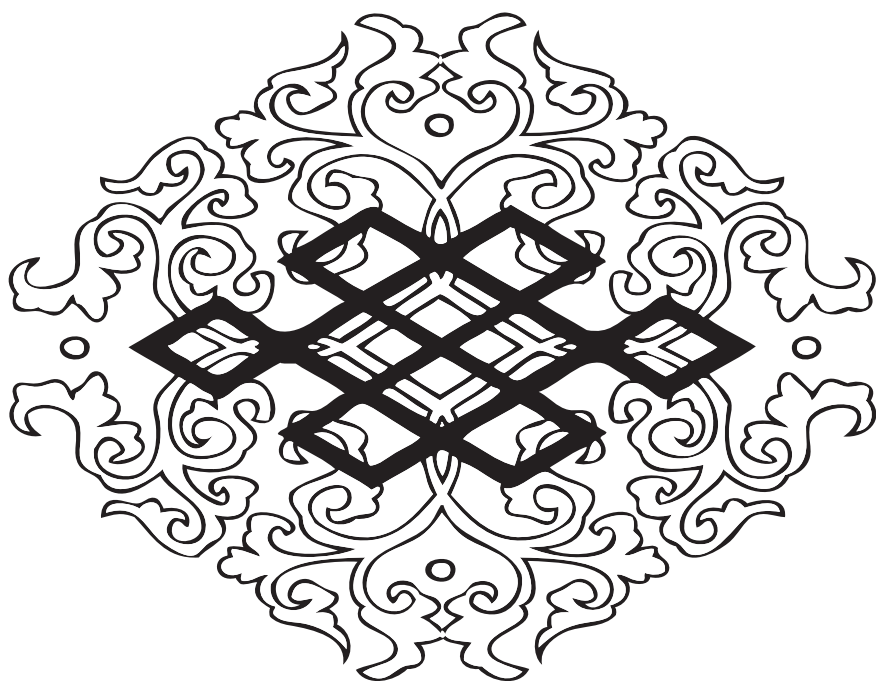

АЛТАРГАНА

1942 ондо түрэхэн Мүнхын Батажаргал дуулаа

$\text{♩} = 40$

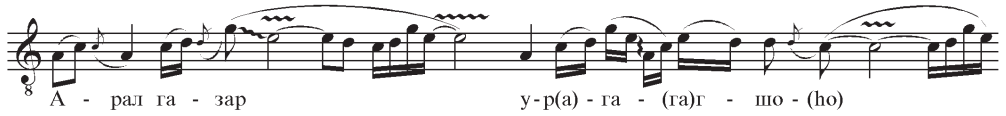

Ара газар ургагша
Аса бүхэтэй алтаргана.
Альган дээрээ тэнжээхэн
Аба эжы хоёрнай.

Үбэр газар ургагша
Эшэл бүхэтэй алтаргана.
Эльгэн дээрээ тэнжээхэн
Эжы аба хоёрнай.

АЛТАРГАНА

1962 ондо түрэнэн Балдан-Дондогой Дара дуулаа

$\text{♩} = 66$



Ара газар ургагша
Аса бүхэтэй алтаргана.
Альган дээрээ тэнжээхэн
Аба ажы хоёрнай.

Үбэр газар ургагша
Эшэл бүхэтэй алтаргана.
Эльгэн дээрээ тэнжээхэн
Эжы аба хоёрнай.

ЭРЕЭН АЛАГ БУЛЖАМУУР

1940 ондо түрэхэн Айлтагүйн Нумаа дуулаа

$\text{♩} = 42$



Эрэн алаг булжамуур
Эр-ен тойрон жэргэнэ.
Эжы абын холохондо
Эльгэ нимгэхэн тэсэнэлгүй.

Алаг эрэн булжамуур
Агаарай наагуур жэргэнэ.
Аба эжын холохондо
Алагхан зүрхэмни тэсэнэлгүй.

АБА ЭЖЫН АША

1938 ондо түрэн Ламажан Бальжинима дуулаа

♩ = 40



Ар-даг-ха - (га)н мо-ри-нойн - гоо-(гоо)гоо а - ша-(ла) - (га) - лы - (е)



А - дуу-(гуу)н-дань та-би-(га) - жа - (га) - (га) ха-(га)рюу - (гуу)л' - я - (га).



А - ба-(га)л э - жын - гээ - (гээ) - (гээ) а - ша-(ла) - (га) - лы - е



А - ми-да-ха - (га)н мэн-дэ - дэ - (гэ) - (гэ)нь ха-га-рюу - (гуу)л я - (га).

Ардагхан мориной ашые
Адуундань табижа харюулая.
Аба эжын ашые
Амидахан мэндэдэнь харюулая.

Эмээлтэл мориной ашые
Эжэлдэнь табижа харюулая.
Эжы абын ашые
Энхэхэн мэндэдэнь харюулая.

АЛТАН ШАРА НАРАН

1962 ондо түрэнхэн Балдан-Дондогой Дара дуулаа

♩ = 42



Алтан шара нарамнай
Агаараа тойрохонь мүнхэл байха.
Аба эжын алдар нэрье
Алдахал үгымнай мүнхэл байха.

Түхэреэн шара нарамнай
Түбиеэ тойрохонь мүнхэл байха.
Түрэнхэн аба эжын алдар нэрье
Төөрхэл үгымнай мүнхэл байха.

АЛТАН ШАРА НАРАН

1963 ондо түрэнхэн Данзанай Нама-Дулма дуулаа

♩ = 60



Алтан шарахан нарамнай
Агаараа тойрохонь мүнхэл байха.
Аба эжын алдар нэрые
Алдахал үгымнай мүнхэл байха.

Түхэрезэн шара нарамнай
Түбиеэ тойрохонь мүнхэл байха.
Түрэнхэн аба эжын алдар нэрые
Төөрихэл үгымнай мүнхэл байха.

АБА ЭЖЫН ЗАХЯА

1898 ондо түрэхэн Болодой Нима дуулаа

♩ = 48



Ар-да-гы-е а - дуу-(гуу)н - хаа - (гаа) ба - ри-(га) - ха-(га) - да-(га)м,



Ал-ха-жа-(га)л гу - р(а)-(га) - ба - (га) заа - да-(га) - ха-(га) - (га)н ю-(гу)м.



А-бам-ни-(е)-л(э) на - май - гaa - (гаа) ху-р(а)-га-(ha)-(ha) - ха-(га) - даа-(гаа),



Алдуугүй-(е)-л(э) я - баа(гаа) - рай - (е) гэ - хэ-(гэ)н ю(ху) - (ху) - м(өг).

Ардагыг адуунгаа барихадам,
Алхалжал гурба заадаһан юм.
Абамни намайг хургахадаа,
Алдуугүй ябаарай гэхэн юм.

Эмнигыг адуунгаа барихадам,
Эрьелдээд гурба заадаһан юм.
Эжымни намдаа захихадаа,
Эндүүгүй ябаарай гэхэн юм.

АБА ЭЖЫ ХОЁР

1899 ондо түрэнэн Жамсаран Болодой Нима дуулаа

♩ = 66



Эреэлэн, эреэлэн харагданхай
Эрьетэй Эминэй эрьюулгэ.
Эжэлүүдгүй ханагданхай
Эжы аба хоёрнай.

Аглаглан бараалан харагданхай
Аралтай Эминэй эрьюулгэ.
Андуугүй зөөлэнөөр ханагданхай
Аба эжы хоёрнай.

ЭЛЕЭ ТАРБАЖА ХОЁР

1912 ондо түрэхэн Габжын Сэндэмэ дуулаа

$\text{♩} = 56$

Э - лээ тар - ба - жа хо - ёр шэн - - - ги

Э - ли - дэг - хэн жэ - гүүр - тэн гэ - жэ ү - ги - (е) лэ.

Э - жы а - ба хо - ёр шэн - - - ги

Эн - хэр - лэн хай - рал - даг хүн гэ - жэ ү - ы - (е) лэ.

Элээ тарбажа хоёр шэнги
Элидэгхэн жэгүүртэн үгы лэ.
Эжы аба хоёр шэнги
Энхэрэн хайралдаг хүн үгы лэ.

Ангир галуун хоёр шэнги
Алаг эрэн жэгүүртэн үгы лэ.
Аба эжы хоёр шэнги
Асаран хайралдаг хүн үгы лэ

АБА ЭЖЫДЭМ ХҮРЭДЭГГҮЙ

1921 ондо түрэхэн Сэнгын Сэндэмэ дуулаа

$\text{♩} = 46$



У - та - хан мо - до - нийн у - р(а) - гааш хаа,

Ог - тор - гой - до - (го) хү - рэ - дэг - гүй.

О - лон - хон зо - нийн бай - гааш хаа,

А - (ха) - бал э жы - дэм хү - рэ - дэг - гүй.

Утахан модониинь ургааш хаа,
Огторгойдо хүрэдэггүй.
Олонхон зониинь байгааш хаа,
Аба эжыдэм хүрэдэггүй.

Хасуури модониинь ургааш хаа,
Хабсагайда хүрэдэггүй.
Хамагхан зониинь байгааш хаа,
Абал эжыдэм хүрэдэггүй.

АБЫН БУЯН ҮРГҮҮЖЭ

1914 ондо түрэхэн Тогоожын Сэмжэд дуулаа

$\text{♩} = 42$

Ар - да - гай дү - р(э) - бэн туу - рай - - - е

Ал - тан дэ - л(э) - хэй ү - р(э) - гүү - - - жэ - (гэ).

Ай - да - раар я - ба - хан бэ - еы - - - е

А - бын бу - ян ү - р(э) - гүү - - - жэ - (гэ).

Ардагай дүрбэн туурайе
Алтан дэлхэй үргүүжэ.
Айдараар ябахан бэеы
Абын буян үргүүжэ.

Эмээлтын дүрбэн туурайе
Энээхэн дэлхэй үргүүжэ.
Элдэбээр ябахан бэеы
Эсэгын буян үргүүжэ.

АГААРАЙ БУДАНГЫЕ АРИЛГАГША

1921 ондо түрэхэн Сэнгын Сэндэмэ дуулаа

♩ = 58



Агаарай будангые арилгагша
Алтан наранай гэрэлнай.
Алая мунхагые арилгагша
Аба эжы хоёрнай.

Уулын оройе шэмэглэгшэ
Ургамал найхан сэсэгнай.
Ухаан ханаае нэмэгдүүлэгшэ
Эжы аба хоёрнай.

Тэнгэрийн будангые арилгагша
Тунгалаг нарын гэрэлнай.
Тэнэг мунхагые арилгагша
Эжы аба хоёрнай.

Хадын оройе шэмэглэгшэ
Хангайн найхан сэсэгнай.
Халуухан наһандаа сэгээрүүлэгшэ
Абал эжы хоёрнай.

АДУУН ШУЛУУН

1942 ондо түрэнхэн Дагбын Долгор дуулаа

♩ = 69



Алаглан, эрээлэн харагданхай
Адуун Шулуунай гоё гээшэнь.
Алдуутай ябадалым заларуулдаг
Аба эжы хоёрнай.

Эрээлэн, бараалан харагданхай
Эрьетэй Шулуунай гоё гээшэнь.
Эндүүтэй ябадалым заларуулдаг
Эжы аба хоёрнай

ГУРБАН НУУР

1925 ондо түрэхэн Ламын Дулма дуулаа

♩ = 42

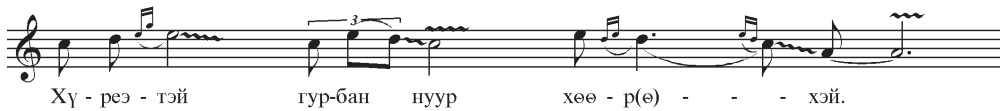

Хүлэгэй тооны манаруулхан
Хүрээтэй гурбан нуур хөөрхэй.
Хүхэнэй хүөөр тэнжээхэн
Хүтшэн эжым хөөрхэй.

Намарай найхан уларил соогуур
Наран шэнги бадараа улаалзай.
Наратай түбиин орон соогуур
Найрамтайдаа монголшууд.

Ардагай тооны манаруулхан
Арын гурбан нуур хөөрхэй.
Альган дээрээ тэнжээхэн
Абал эжым хөөрхэй.

Байгаалийн олон сэсэг соогуур
Бадаралтайдаа улаалзай.
Байгаа түбиин орон соогуур
Баялигтайдаа монголшууд.

Зунай найхан уларил соогуур
Зула шэнги бадараа улаалзай.
Зургаан зүгэй орон соогуур
Зугаатайдаа монголшууд.

УЛААЛЗАЙ

♩ = 76

1940 ондо түрэхэн Айлтагүйн Нумаа дуулаа



Зунай найхан уларил соогуур
Зула шэнги бадараа улаалзай.
Зургаан зүгэй орон соогуур
Зугаатайдаа монголшууд.

Байгааалин олон сэсэг соогуур
Бадаралтайдаа улаалзай.
Байгаа түбиин орон соогуур
Баялигтайдаа монголшууд.

Намарай найхан уларил соогуур
Наран шэнги бадараа улаалзай.
Наратай түбиин орон соогуур
Найрамтайдаа монголшууд.

Саг сагай уларил соогуур
Саршаг бадараагаа улаалзай.
Сартай түбиин орон соогуур
Шууяатай даа монголшууд

АРЬЯЛААД ГАРАҢАН ҮҮЛЭНИИНЬ

1925 ондо түрэхэн Дашидоржын Хандама дуулаа

♩ = 60



Арьялаад гараһан үүлэнийнь
Аянгатай бороо болодог юм.
Амитанхан болоторнай маанарые
Абамнай яажа тэнжээһэн лэ ааб.

Эрьелдээд гараһан үүлэнийнь
Эршэтэй бороо болодог юм.
Энээхэн болоторнай маанарые
Эжымни яажа тэнжээһэн лэ ааб.

АЛХАНА

1940 ондо түрэхэн Айлтагүйн Нумаа дуулаа

$\text{♩} = 40$

Дээгүүрээ ма-на - тай Ал - ха - на - (ha)м - - - най - е

Дим-чиг-хэн даг - ша - най о-(ho) - ро - (ho) - (ho)н³ даа - (haa).

Дим-чиг-хэн даг-ша - най о-(ho) - ро - (ho)н - - - до - (ho)

Дэг-дэ-хэн а - ми - тан жа-(ha)р - га - (ha) - (ha)л³ - тай(хай) - (e).

Дээгүүрээ манатай Алханамнай
Димчигхэн дагшанай орон даа.
Димчигхэн дагшанай орондо
Дэгдэхэн амитан жаргалтай.

Оройгоороо манатай Алханамнай
Отошо бурханай орон даа.
Отошо бурханай орондо
Ошоһон амитан жаргалтай.

Араараа манатай Алханамнай
Абида бурханай орон даа.
Абида бурханай орондо
Амидахан мэндэдээ жаргалтай.

1935 ондо түрэхэн Жигжидэй Тогоон дуулаа

8 ХҮ-(ГҮ)-ХЫ - (ГЫ) - (И) ШҮ - (ГҮ) - ЫҮ - - - - (ГҮҮ) - (ГҮҮ)И

8 

ХҮ - (ГҮ) - хюу - (гуу) - - - (гуу)н го - (го) - ё - (го) - - - (го) - (го)л

19

Xy - (gy) - ly - (gy) - - - (gy)n By - (gy)y ra-ga) - - - (ga) - (ga)

8 
шл - (гэ)н - гѣ (го) - - - (ho) - (го) - хо(го)н

8 Xy - myy - zhe - may - - - (gzy) p go - (go) - ë-(go) - - - (go) - (go) l

ню - (гу) - та - (га) - - - (ха)г 'у - гы - (е).

Хүхы шубуун шэнгихэн
Хүхюухэн гоё амитан үгы.
Хүлэн Буйра шэнгихэн
Хүмүүжэмээр гоё нютаг үгы.

Ангир шубуун шэнгихэн
Агаарта гоё амитан үгы.
Алтан Хинган шэнгихэн
Амидармаар гоё нютаг үгы.



УГАЙНГАА НЮТАГ

1936 ондо түрэхэн Содномой Мэдэг дуулаа

♩ = 48



Уулынгаа оройгоор харахада,
Улаанхан нараниинь гаражал байна.
Ургааша хүхэ ногоондоо
Уянгалан донгододог хүхы.
Уянгалан донгодохые дуулахада,
Угаймни нютаг ханагдаад байна.

Хадынгаа оройгоор харахада,
Халуунхан нараниинь гаражал байна.
Харал хүхэ ногоондоо
Ханхинан донгододог хүхы.
Ханхинан донгодохые дуулахадам,
Харахан багамни ханагдаад байна.

МАНАЙ НЮТАГ

1937 ондо түрэлхэн Согтын Согбадарха дуулаа

$\text{♩} = 60$



Манаран, манаран харагданхай
Манай нютагай гоё гээшэнь.
Мартагдахагүй хайханаар ханагданхай
Манай нүхэдэй гоё гээшэнь.

Хүхэрэн, хүхэрэн харагданхай
Хүдөө нютагай гоё гээшэнь.
Хүсэлтэй хайханаар ханагданхай
Хүндэтэй нүхэдүүдни гоё гээшэнь.

Инаг амарагай дуунууд

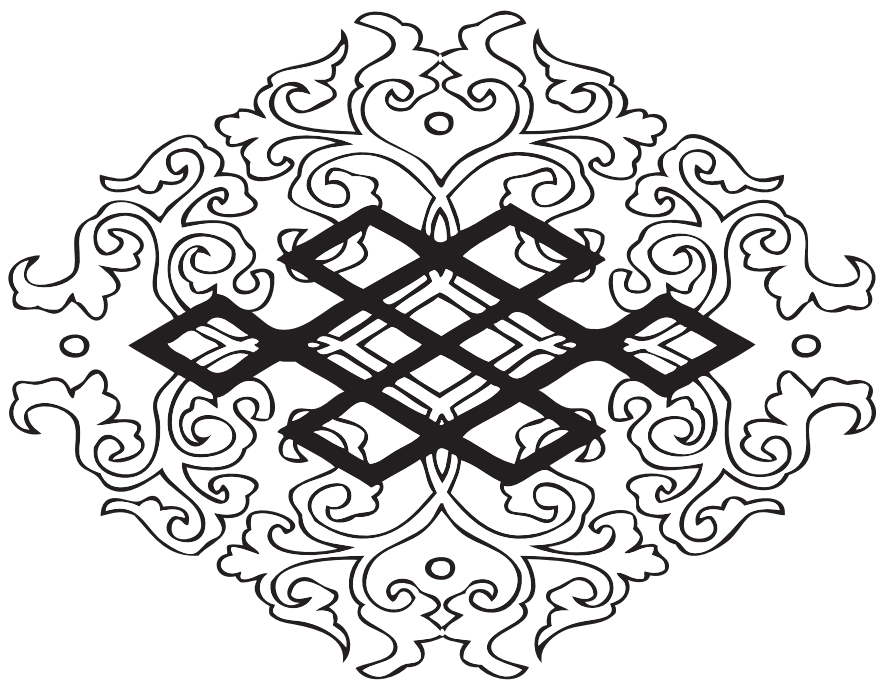

ХАДЫН ОРОЙ

1925 ондо түрэхэн Галин-Дэшин Дэшин-Гэлэг дуулаа

$\text{♩} = 46$



Ха - (га) - ды - (е)н о - (го) - рой - (е)

у - (гу) - лай - (е)р - - - да - г(а),

Ха-луу - (гуу)н - ха - (га) - (га)н га - (га)н - гы - (е)нь

ни - мэ-(гэ) ю - (гу)м гү - (гү).

Ха-ра - (га) - ха - (га) - (га)н зү - р(э) - (гэ) - хэ - (гэ)м

шэ - (гэ)м - шэ - (гэ)р - - - дэ - г(э),

Ха-ни - (гал) - са - (га) - (га)н хо - ло - (го) - доо - (гоо)

ни - мэ-(гэ) ю - (гу)м гү - (гү).

Хадын оройгоор улайрдаг,
Халуунхан гангын иймэ юм гү.
Харахан зүрхэмни шэмшэрдэг,
Ханилхан холодоо иймэ юм гү.

Уулын оройгоор улайрдаг,
Улаанхан гангын иймэ юм гү.
Улаанхан зүрхэмни шэмшэрдэг,
Ушархан холодоо иймэ юм гү.



ХАЗААРАЙН ХАНХИНТАР

1925 ондо түрэхэн Галин-Дэбиин Дэшин-Гэлэг,
1938 ондо түрэхэн Ламажаан Бальжинима дуулаа

$\text{♩} = 56$

Ха - заа - рай хан - хин - та - (ha) - - - (ha) - (ha) - (ha)p

шэ - лэ - рэн - хэ - (hэ) - - - (hэ) - (hэ) - (hэ)й

Ха - за - гал бо - ро - нуу - дай - (е) - - - (е)

а - ли - нинь бэ - (hэ) - гэ

Ха - ни - лаа хэ - бэр - - - тэ - (hэ)й

ми - (hэ) - хэл - зэн - - - хэ - (hэ)й

Ха - ринн гур - ба - (ha) - най - (е) - - - (е)

а - ли - нинь бэ - (hэ) - гэ

Хазаарайн ханхинтар шэлэрэнхэй
Хазагал боронуудай алиинь бэ.
Ханилаа хэбэртэй мihэлзэнхэй
Хариин гурбанай алиинь бэ.
Эмээлэйн ханхинтар шэлэрэнхэй
Эмниг боронуудай алиинь бэ.
Эелээ хэбэртэй мihэлзэнхэй
Эсэгын гурбанай алиинь бэ.

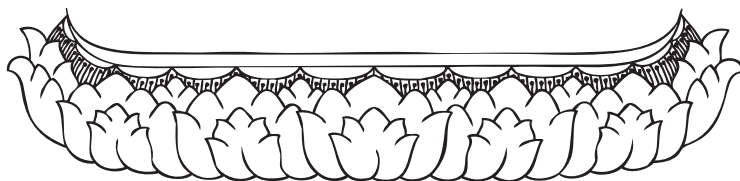

УТАХАН ХҮРИН МОРИН

1925 ондо түрэнхэн Галин-Дэбиин Дэшин-Гэлэг дуулаа

$\text{♩} = 44$

У - та - хан ³ хү - (hү) - (hү) - рин

мо - ри - нойн - - - - - гоо

У - р(а) - гы - нь ал - да - хы - с

мэ - дэ - лэн - - - - - гүй.

У - ри - хан за - - - (ha) - (ha)н - тай

Утахан хүрин моринойнгоо
Ургыень алдахые мэдээ хэн гү.
Урихан зантай дүүгээ
Унтажал хэреэд, ханагдаад байна

Мүшэн юундэ харагдахагүйб?
Мүнхэхэн тэнгэри үүлэтэйл байна.
Мүнөөдөө мэндые мэдээ хэн гү?
Мүнөөхэн үедэ хаанахан бэ.

СЭЛГЭЭХЭН ХЭРЛЭН

1925 ондо түрэхэн Шодонгын Балдан дуулаа

♩ = 40



♩ = 40



♩ = 40



♩ = 40



Утахан Хэрлэнэй дэнжэн¹ дээрэ
Ургынь халбараад, ганхажал байна.
Уриханаар таталхан захяа байха,
Ушархан гансымни бэшэл аа гү?
Сэлгээхэн Хэрлэнэй дэнжэн дээрэ
Сэсэгынь халбараад, ганхажал байна.
Сэбэрхэнээр таталхан захяа байха,
Сэдьхэлтэй гансымни бэшэл аа гү?



¹ Дэнжэн - эрье

ЖОРООТОЙХОН

1925 ондо түрэхэн Галин-Дэбиин Дэшин-Гэлэг дуулаа

♩ = 56



Жороотойхон занханаараа
Зориһон газартам хүргөөрэй.
Зориһон зоригьем хухалангүй
Зорюутал мэндьем хүргөөрэй.

Сайбартайхан занханаараа
Һанаһан газартам хүргөөрэй.
Һанаһан һаналым хухалангүй
Саарһаар мэндым хүргөөрэй

АДУУНДАА БАЙХАДАА

1938 ондо түрэхэн Ламажаан Бальжинима дуулаа

$\text{♩} = 60$

А - дуу - (гуу)н - даа - (гаа) - (гаа) - (гаа) бай - ха - даа - (гаа) - (гаа)

шэб - шэ - е - (гэ) - (гэ)рхэ - (гэ)н

Ар - да(га)г - ха - (га) - (га) - (га)н дош - хо - нии - (е)нь

а - ли - (га) - нии - (е) - (е)нь бэ - (гэ).

А - бы(е)н - даа - (гаа) - (гаа) бай - ха - даа - (гаа) - (гаа)

Адуундаа байхадаа шэбшэгэрхэн
 Ардагхан дошхониинь алиниинь бэ.
 Абындаа байхадаа зулгыхан лэ аад,
 Айдархан дурандаа алиниинь бэ.

Эжэлдээ байхадаа шэбшэгэрхэн
 Эмнигхэн дошхониинь алиниинь бэ.
 Эсэгүндээ байхадаа зулгыхан аад,
 Ээлдэр дураниинь аляахан бэ.

БАРААН ХЭЭР

1925 ондо түрэхэн Галин-Дэшин-Дэшин-Гэлэг,
1938 ондо түрэхэн Ламажаан Бальжинима дуулаа

♩ = 72



Бараан хээрые тамалуулдаг
Бартаа ехэтэй Баянай гол.
Бараан зүрхыем догдолуулдаг
Бааханай амараг гэнэ гээрэй.

Харал хээрые тамалуулдаг
Хабшал ехэтэй Баянай гол.
Халуун зүрхыем догдолуулдаг
Хайратай амараг гэнэ гээрэй.

Табхарнуудые тамалуулдаг
Талбай ехэтэй Баянай гол.
Тархил зүрхыем хубаадаг
Тангил амараг гэнэ гээрэй.

ЭРБЭГЭР ХЭЭР

1938 ондо түрэхэн Ламажаан Бальжинима дуулаа

$\text{♩} = 88$

Эр - бэ - гэр хээ - (хээ) - ры - - - (и)н нюр - ган дээ - (хээ)р

Э - мээл бай - ба - - (ха)л зан - дан - шуу.

Э - е - тэй э - е - гүй - - - (и) хо - ё - рой

Эн - гын хүн - hөө - (hөө) а - суу - гаа - рай.

Эрбэгэр хээрын нюрган дээрэ
Эмээл байбал Зандан Жуу.
Эетэй эегүй хоёрой
Энгын хүnhөө асуугаарай.

Харал хээрын толгой дээрэ
Хазаарай мүнгэн тоборюулга.
Ханитай ханигүй хоёроо
Хариин хүnhөө асуугаарай

УРАСХАЛ УЬАН

1938 ондо түрэхэн Ламажаан Бальжинима дуулаа

♩ = 54



Уулынгаа оройгоор харахада,
Уһанхан борооной үүлэншүү.
Ушаржал ябаһанаа бодоходо,
Урасхаал уһанай хөөһэншүү.

Хадынгаа оройгоор харахада,
Харахан борооной үүлэншүү.
Ханилжал ябаһанаа бодоходо,
Харзын уһанай хөөһэншүү.

АЛТАНАЙ СЭНТЭЙ ТАХА

1938 ондо түрэнхэн Ламажаан Бальжинима дуулаа

$\text{♩} = 72$



Ал-та-най(е) сэн - - тэй - (е) та - (га)-хы - е - (е) - (е)

Ар-жы-та - (га)р ха - та-(га)р - даг мо - ри-(го)н бай - (е) - ха-(га).

А - лаг-хан э - (гэ) - рээ - (гэ)н зү-р(э)(гэ)-хы - е - (е) - (е)

А-ма-руу - лан жаргуу-(гуу)л - даг нү-хэ-(гэ)р бай - (е) - ха-(га).

Алтанай сэнтэй тахые
 Аржытар хатардаг морин байха.
 Алаг эрээн зүрхыемни
 Амаруулан жаргуулдаг нүхэр байха.

Мүнгэнэй сэнтэй тахые
 Мүлиртэр хатардаг морин байха.
 Мүнхэхэн алаг зүрхыемни
 Мүнхэрүүлэн жаргуулдаг нүхэр байха.

УУЛЫН СЭНХИР МОДОНДО

1938 ондо түрэнэн Ламажаан Бальжидма дуулаа

♩ = 40



Уу - лын сэн - хи - (гэ)р мо-дон дээ-(гээ) - гүү - (hүү)p



У - ян - га - лан дон-го-до - до-г(о) - (го)



хү - хы - (е) бай - (е) - да - г(а).



Улад-хан о - ло-ной(е) дун - да - хаа-(гаа) - (гаа) - (гаа)



Он - со - гой - (е) га - (га)-(га)н - са-(га) - (га) - (га)



гэ - жэ бай - (е) - да - г(а).

Уулын сэнхир модон дээгүүр

Уянгалан донгододог хүхы байдаг.

Уладхан олоной дундахаа

Онсогой ганса гэжэ байдаг.

Хадын сэнхир модон дээгүүр

Ханхинан донгододог хүхы байдаг.

Хамагхан олоной дундахаа

Хайратай ганса гэжэ байдаг.

НАБШААН ХЭЭТЭЙ ДУРДАМ

1925 ондо түрэнхэн Сэдэбэй Батамүнхэ дуулаа

♩ = 66



Наб - ша - han хэ - тэ - (гэ)й дурда - (га) - - - маа - (гаа)



На-һан-даа - (гаа) - - - (гаа) бүү - хэн һал-гаа - (гаа)-рай - (с).



На-марай гүр - ба - (га)н һа-ра - (га) - - - даа - (гаа)



На-ма-яа - (гаа) - - (гаа) бүү - хэн мар-гаа - (гаа)-рай - (с).

Набшаан хээтэй дурдамаа
Наһандаа бүүхэн һалгаарай.
Намарай гурбан һарадаа
Намай бүүхэн мартаарай.

Хадамал хээтэй дурдамаа
Хажууһаа бүүхэн һалгаарай.
Хабарай гурбан һарадаа
Ханияа бүүхэн мартаарай.

Үүлэн хээтэй дурдамаа
Үнидэ бүүхэн һалгаарай.
Үбэлэй гурбан һарада
Үриеэ бүүхэн мартаарай.

Зурамал хээтэй дурдамаа
Зуураһаа бүүхэн һалгаарай.
Зунай гурбан һарадаа
Намай бүүхэн мартаарай.

АНГИРТАЛ ГАЛУУТА

1925 ондо түрэхэн Галин-Дэбиин Дэшин-Гэлэг,
1938 ондо түрэхэн Ламажаан Бальжинима дуулаа

♩ = 60



Ангиртал Галуутын холохондо
Ардагым залгуулыш гэхэлгүйб даа.
Айдархан залуугай холохондо
Абыш намайе гэхэлгүйб даа.

Эрбэгэр Галуутын холохондо
Эмээлтым залгуулыш гэхэлгүйб даа.
Эелдэг гансын холохондо
Эрииш намай гэхэлгүйб даа.

НАРАТАЙ БАЙХАДАА

1925 ондо түрэнхэн Сэдэбэй Батамүнхэ дуулаа

$\text{♩} = 56$

На - ра - тай бай - ха - даа шүү - дэр - лэн - хэй

Нам - жаа са - гаан та - ла ню - та - (га)г.

На - на - найм ган - сы - (с) ма - р(а) - та - нюул - даг

Нам - даа хайр - тай нү - хэр бай - ха - (га).

Наратай байхадаа шүүдэрлэнхэй
Намжаа сагаан тала нютаг.
Наһанайм гансымни мартуулдаг
Намдаа хайратай нүхэр байха.

Үдэр байхадаа шүүдэрлэнхэй
Үргэн сагаан эхэ нютаг.
Үеын гансымни мартуулдаг
Өөртэмни хайратай нүхэр байха.

БАГЛАГАР МОДОН

1938 ондо түрэхэн Ламажаан Бальжинима дуулаа

$\text{♩} = 44$

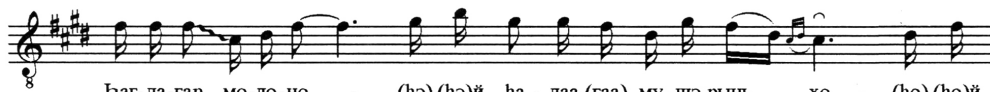

Баг-ла-гар мо-до-но - (нэ)-(нэ)й ха - лаа-(гаа) мү-шэ-рынъ, хо - (хо)-(хо)й

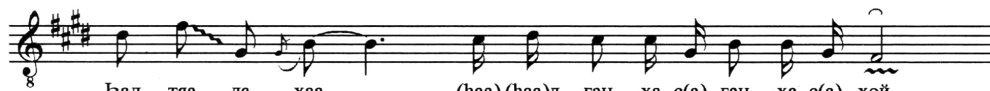

Гал - тья да - хаа - - - (хаа)-(хаа)д ган - ха-с(а) ган - ха-с(а), хой.



Гай - хан зан - та - (ха)-(ха)й тэ - рэ нэ - гэ ба - са-ган, хо - (хо)-(хо)й

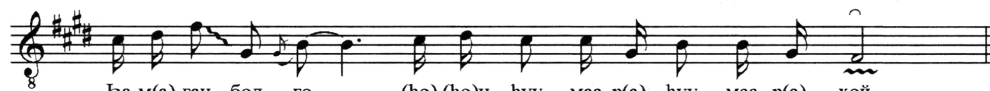

Га-м(а)-ган бол - го - (хо)-(хо)н хуу - маа-р(а), хуу - маа-р(а), хой.

Баглагар модоной халаа мүшэрынъ, хой
 Халхияа дахаад ганхас, ганхас, хой.
 Гайхан зантай тэрэ нэгэ басагы, хой
 Намган болгон хуумаар, хуумаар, хой.

Эрдэни уулын энгэр хормой дээрэ, хой
 Эрээн холонго татамаар, татамаар, хой,
 Эелдэг зантай тэрэ нэгэ басагы, хой
 Эхэнэрээ болгон хуумаар, хуумаар, хой.

Баян хушуунай энгэр хормой дээрэ, хой
 Багал холонго татамаар, татамаар, хой.
 асаган дэгэлтэй тэрэ нэгэ бүхэгүй, хой
 Баталгаа абаад, хуумаар, хуумаар, хой.

ГУРБАНХАН ХУШУУНАЙ ХАРГЫДА

1938 ондо түрэнхэн Ламажаан Бальжинима дуулаа

♩ = 56



Гур - бан - ха - (га)н ху - шуу-(гуу)-най - (е) ха-р(а)га - гы - (е) - да - (га)



Гу - ны - (е) - (е)м хү - сөө-(гөө)л хаа - (гаа), жо - лоо-(гоо) - доо - (гоо)-рой-(е).



Гу - шан - ха - (га)н до - лоо-(гоо) - той - (е), най - ма(га) - тай - (е) - би - (е),



Гуй-буу - ры - (е)м даа - ха-(га)л хаа - (гаа), ха - ни(га) - лаа - (гаа)-рай-(е).

Гурбанхан хушуунай харгыда
Гуным хүсөөл хаа, жолоодоорой.
Гушанхан долоотой, найматайлби,
Гуйбууриемни даахал хаа, ханилаарай.

Арынгаа хушуунай харгыда
Ардагым хүсэхэл хаа, жолоодоорой.
Арбанхан долоо, найматайлби,
Айдарыемни даахал хаа, ханилаарай.

Холбоохон хушуунай харгыда
Хотогорыем хүсэхэл хаа, жолоодоорой.
Хоринхон долоо, найматайлби,
Холшорыем даахал хаа, ханилаарай.

1938 ондо түрэхэн Ламажсан Бальжинима дуулаа

$\text{♩} = 54$

Сэдь-хэ-(гэ)-л-хэн бо-до-(го)-лоо-(гоо)р я-ма-(га)-р-хан лэ(г)аабш.

Уяандаа байхдаа шэбшэгэрхэн аад,
Ууладаа табихадаа ямархан лэ ааб.
Урдаһааш харахад сэбэрхэн аад,
Ухаанхан бодолоороо ямархан лэ аабши.

ЗАНДАН БҮРЭЭТЭЙ ТАШУУР

1925 ондо түрэхэн Ламажаан Бальжинима,
1963 ондо түрэхэн Данзанай Нама-Дулма дуулаа



Занданхан бүрээтэй ташуураа
Жалгынгаа дабаанда барюужабди.
Заяанай ханилхан нүхэдтэйгөө
Жаргалай орондо уулзуужабди.

Сэндэнхэн бүрээтэй ташуураа
Шэлынгээ дабаанда барюужабди.
Сэдхэлтэй ханилхан нүхэдтэйгөө
Сэнгэлэй орондо уулзуужабди.

Хулхан бүрээтэй ташуураа
Холынгоо дабаанда барюужабди.
Холшороор ханилхан нүхэдтэйгөө
Хожомоо баяртай уулзуужабди.

ДҮҮЛИГЭР ХҮРИН

$\text{♩} = 42$

1925 ондо түрэхэн Сэдэбэй Батамүнхэ дуулаа

8 Дүү - ли - (е) - гэр дүү - ли - - - (е) - гэр

хү-ри - нии - (е) - - - (е)ш - ни - (е) —

Дүр - бэ - (гэ)н-хэн мо - до - (го) - hoo(roo)

та-ни - ба - (га) - - - (га)л - би - (е).

Дүү - - - сэ - (гээ) баа - - - ха-(га)н

ша-ма - ха - (ra) - - - (ra) - наа - (raa)

Ду - - хийн хан - га - (га) - лаа(гаа)р

га-ни - ба - (га) - (га)л - би - (с).

Дүүлигэр дүүлигэр хүринишни
Дүрбэнхэн модонһоо танибалби.
Дүүеэ баахан шамханаа
Духиин хангалаар танибалби.

Табхар табхар хүринишни
Табанхан модонһоо танибалби.
Тангил баахан шамаханаа
Татан алдаад танибалби.

ДҮҮЛИГЭР ХҮРИН

♩ = 50

1925 ондо түрэнхэн Сэнгын Сэндэмэ дуулаа



Дүүлигэр дүүлигэр хүринишни
Дүрбэнхэн модонһоо танибалби.
Дүүеэ баахан шамханаа
Духиин хангалаар танибалби.

Табхар табхар хүринишни
Табанхан модонһоо танибалби.
Тангил баахан шамаханаа
Татан алдаад танибалби.

АРАЛТАЙ ЭМИН

1925 ондо түрэнхэн Галин-Дэбиин Дэшин-Гэлэг дуулаа

$\text{♩} = 48$



Аралтай Эминээ мэдэрүүлжэ,
Арбаадхан эхээрээ бурьялуулна.
Айдархан гансаяа мэдэрүүлжэ,
Алагхан нюдөөрөө сабшалуулна.

Холбоохон Эминээ мэдэрүүлжэ,
Хорёодхон эхээрээ бурьялуулна.
Холшорхон гансаа мэдэрүүлжэ,
Хоёрхон нюдөөрөө сабшалуулна.

ХҮДЭР ДОНГОЙ

1940 ондо түрэхэн Айлтагуйн Нумаа дуулаа

♩ = 42



Хү - дэр Дон - гойд ню - таг - тайн - хайб



Хү - хын дон - год - хонь го - ёл бай - - - на.



Хү-сэл-тэ хайр - тай ша - м(а) - хан - тай - гаа



Хөө - рэл - дэ - жэ зүү - дэл - хэнь го - ёл бай - - - на.

Хүдэр Донгойдо нютагтайнхайб
Хүхын донгодохонь гоёл байна.
Хүсэлтэ хайратай шамхантайгаа
Хөөрэлдэжэ зүүдэлхэнь гоёл байна.

Арал Донгойдо нютагтайнхайб,
Ангирай ганганахань гоёл байна.
Амараг хайратай шамхантайгаа
Аялжа зүүдэлхэнь гоёл байна.

БАЛХИТАЙ НАМАР

1940 ондо түрэнхэн Айлтагуйн Нумаа дуулаа

$\text{♩} = 40$

Бал - хи - тай на - ма - р(а) - таа

Са - хил - зо гүр - бэ - нэ.

Га - наа - най и - на - г(а) - наа

Га - ла - жа я - да - нал - би.

Балхитай намартаа
Сахилза гүрбэнэ.
Һанаанай инагһаа
Һалажа яданаби.

Хонгорхон намартаа
Хонхо гүрбэнэ.
Холшорой инагһаа
Холодожо яданаби.

Һэрюухэн намартаа
Сэсэгынь гүрбэнэ.
Сэдьхэлэй инагһаа
Сэлюүржэ яданаби.

Урихан хабартаа
Улаалзай гүрбэнэ.
Ухаанай инагтаа
Уйдажа яданаби.

ХАНИЛАЯЛ ХОЮУЛАА

1942 ондо түрэхэн Дагбын Долгор дуулаа



Хазаартым барилсыш гэжэл байна,
Хансабшань нарин аад, яахадхам бэ.
Ханилаял хоюулаа гэжэл байна,
Хайран залуудаа яахадхам бэ.

Унагшымни барилсыш гэжэл байна,
Уламынь нариихан яахадхам.
Ушараял хоюулаа гэжэл байна,
Уринхан залуудаа яахадхам бэ.

ХҮРЬХЭТЭ АЛТАН ДЭЛХЭЙ

1925 ондо түрэхэн Галин-Дэбиин Дэшин-Гэлэг,
1938 ондо түрэхэн Ламажаан Бальжинима дуулаа

♩ = 116



Хүрхэтэ алтан дэлхэй дээрэ
Хүндэлэн урдаа Сүхэ голнай.
Хүринхэн алаг зүрхыемни
Хүлгүүлэн байдаг хүнэй ганса.

Алтан хүрхэтэ дэлхэй дээрэ
Алгуухан урдаа Сүхэ голнай.
Алаг улаан зүрхыем
Алдуулан байдаг хүнэй ганса.

Найгуур алтан дэлхэй дээрэ
Намжуухан урдаа Сүхэ голнай.
Найгуур алаг зүрхыемни
Найдуулан алдаба даа хүнэй ганса.

Сэсэгтэл алтан дэлхэй дээрэ
Сэлгүүхэн урдаа Сүхэ голнай.
Сээжын алаг зүрхыемни
Сэнгүүлэн байдаг хүнэй ганса.

ҮҮР САЙХА

1925 ондо түрэнхэн Сэдэбэй Батамүнхэ дуулаа

$\text{♩} = 72$

Үү - рэй сай - - хын (н)'ур - да - (га) - хан - да

Yн-дэр-хэ-(гэ)н Со-л(о)-бо - (го)-нийнь гэ - жэ бай - ха-(га).

Y - ер - хэ-жэ ха-ни - л(а)-(га) - хын (н)'ур - да-(га)-хан - да

Y - гы - е - (е)нь со-но - со - (го) - хо ё - со-(го) бай - ха-(га).

Үүрэй сайхын урдаханда
Үндэрхэн Солбониинь гэжэ байха.
Yерхэжэ ханилхын урдаханда
Yгыень соносохо ёһо байха.

Наранай гарахын урдаханда
Намжаахан толониинь гэжэ байха.
Нарьяжа ханилхын урдаханда
Намтарынь соносохо ёһо байха

ХАРА НУУР

1938 ондо түрэхэн Ламажаан Бальжинима дуулаа

♩ = 72



Хара нуур, Хара нуур гэлсэнхэйлта,
Хазаартал мориной тама юм.
Харидал жаргалтай гэлсэнхэйлта,
Харахан зүрхэнэйм тама юм.

Хүхэ нуур, Хүхэ нуур гэлсэнхэйлта,
Хүлэгхэн мориной тама юм.
Хүнэйдэл жаргалтай гэлсэнхэйлта,
Хүринхэн зүрхэнэй тама юм.

ТОХОЙТОЙХОН ТООРОМ
1942 ондо түрэнхэн Дагбын Долгор дуулаа

$\text{♩} = 58$



То - хой - (е) - той-хон тоо - ро - моо - (гоо) - роо-(гоо)

Той³ - ро - (го)н со - ёо мо - ри - (гэ)м - ни-(е).

Тон - хо - (го)н ган - са ша-м(а) - ха - (га)н - даа-(гаа)

Тог³ - то - (го)н ал - даа зү-р(э) - хэ - (гэ)м - ни-(е).

Тохойтойхон тооромоороо
Тойрон соёо моримни.
Тонхон ганса шамхандаа
Тогтон алдаа зүрхэмни.

Эрьетэйхэн тооромоороо
Эрьелдэн алдаа моримни.
Эелдэг ганса шамхандаа
Эрьен алдаа зүрхэмни.

УТАХАН САГААН УРГА

1942 ондо түрэхэн Дагбын Долгор дуулаа

♩ = 54

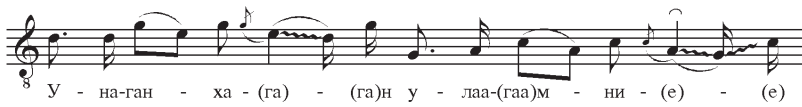

Утахан сагаан ургыемни
Унаганхан улаамни шэрэжэ ошоо.
Ухаанай угай гунигыемни
Ушархан гансамни абажа ошоо.

Ташамалхан сагаан ургыемни
Табхархан улаамни шэрэжэ ошоо.
Тархиин угай гунигыемни
Танилхан гансамни абажа ошоо.

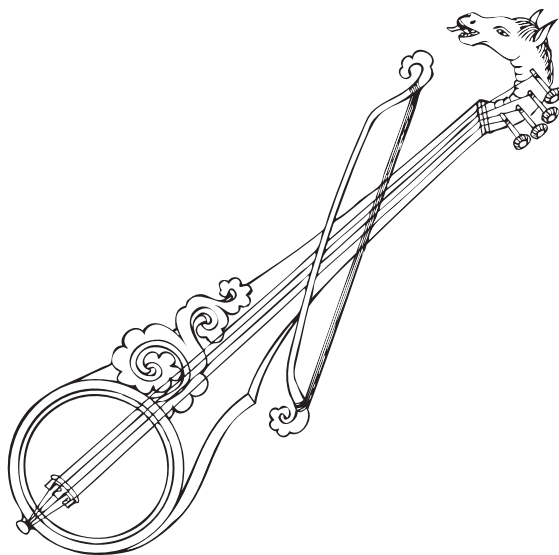

АЛХАДАЛААР АРЮУХАН

1938 ондо түрэхэн Ламажаан Бальжинима дуулаа

♩ = 63



Алхадалаар арюухан лэ аад,
Ардаг орёо шаргагшан.
Аяг зангаар гэмгүй лэ аад,
Арай холо буруутай.

Гэшхэдэлээр гэмгүй лэ аад,
Гэмэнь орёо шаргагшан.
Гэмгүй зохид зантай лэ аад,
Гэрынх холо буруутай.

АРДАГХАН МОРЁО

1925 ондо түрэнхэн Дашидоржын Хандама дуулаа

$\text{♩} = 84$



Ар-даг - ха-(га)н мо-ри(го)-ёо-(гоо) ну-(гу)н - га - (га) - жа(га),
Ам-ба-(га)наа о - ро - хо-(го)нь хо-ни - хо-(го)н бэ-(гэ).
А-бын - гаа-(гаа) нэ-ры - с - (гэ) нэ-р(э) - лүү - (гүү)л - жэ - (гэ),
А - ли - баа-е _____ ну - ра - ха - да хо-ни - хо-(го)н даа-(гаа).

Ардагхан морёо хунгажа,
Амбанаа орохонь хонихон бэ.
Абынгаа нэрые нэрлүүлжэ,
Алибаае нурахата хонихон даа.

Эмээлтэл мориёо хунгажа,
Эминиинь орохонь хонихон бэ.
Эжынгээ нэрые нэрлүүлжэ,
Эрдэмые нурахата хонихон даа.

1925 ондо түрэхэн Сэдэбэй Батамүнхэ дуулаа

$\text{♩} = 63$



Ар - да - гы һай - ха - наа - (гаа)р (н)ун - ха - (га)л һаа - (гаа),



А - мы - (и) - (и)нь дү - мөөд а - р(а) - гаа - ха-(га)н



Ам - раг - тай һай - ха - наа - (гаа)р нарь - я - хал һаа - (гаа),



А - и - (и) - (и)н да - хаад а - р(а) - гаа - ха-(га)н.

Ардагы(е) хайханаар унахал хаа,
Амынь дүмөөд аргаахан.
Амаратгай хайханаар нарьяхал хаа,
Аяын дахаад аргаахан.

Хүлэгү(е) хайханаар унахал хаа,
Хүлынъ дүмөөд аргаахан.
Хүнтэйл хайханаар нүхэрлэхэл хаа,
Хүлээн татаад аргаахан.

1925 ондо түрэхэн Сэдэбэй Батамүнхэ дуулаа

$\text{♩} = 48$

8 айл - ша - луу - (гуу) - лаа - - - (гаа) - рай - (е).

Ардагы гоёхоноор унахал хаа,
Адуундань хаа-яа табяарай.
Амарагтай найханаар нүхэрлэхэл хаа,
Абындань хаа-яа айлшалуулаарай.

Эмнигээ найханаар унахал хаа,
Эжэлдэнь хаа-яа табяарай.
Эетэй найханаар нүхэрлэхэл хаа,
Эсэгүндэм хаа-яа айлшалуулаарай.

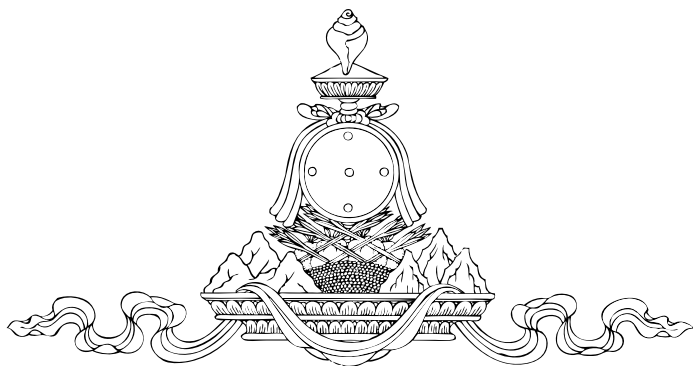

СЭЛЭНГЫН ТАТУУР

1940 ондо түрэхэн Айлтагүйн Нумаа дуулаа

$\text{♩} = 96$

Сэ - лэн - гын та - туу - р(а) - гай гүнз - - - гыш хаа,
Сэн - хир - хэн бо - ро у - лаа - най хоо - - - лой соо.
Сэн - гэл - дэ - мээр нү - хэ - д(э) - нэй бай - гааш хаа,
Сэдь - хэ - лэйм ган - са - дам хү - рэ - нэл - гүй.

Сэлэнгын татуурай гүнзэгыш хаа,
Сэнхирхэн боро улаанай хоолой соо.
Сэнгэлдэмээр нүхэдэй байгааш хаа,
Сэдьхэлэйм гансадамни хүрэнэгүй.

Ононой татуурай гүнзэгыш хаа,
Унаганхан боро улаанай хоолой соо.
Ушармаар нүхэдэй байгааш хаа,
Онсогой гансадам хүрэнэгүй.

УНАГШАЛ МОРИНОЙ ГОЁХОНДО

1963 ондо түрэлхэн Данзанай Хама-Дулма дуулаа

♩ = 66



Унагшал мориной гоёхондо
Ургашал гэжэ ханагданхай.
Урихан нюдэнэйш гоёхондо
Ушармаар гэжэ ханагданхай.

Харахан моринойш гоёхондо
Хатаршал гэжэ ханагданхай.
Харахан нюдэнэйш гоёхондо
Ханилмаар гэжэ ханагданхай.

ТҮМЭРХЭН ДҮРӨӨ

1925 ондо түрэхэн Дашидоржын Хандама,
1921 ондо түрэхэн Үлзы Бата дуулаа

♩ = 52



Түмэрхэн дүрөөе дүрөөлөөл хаа,
Түргэнхэн морин болохогүйш даа.
Түрэнхэнхэн нэрыемни хухалаал хаа,
Түншэтэй нүхэр болохогүйш даа.

Шэрэмхэн дүрөөемни дүрөөлөөл хаа,
Шэбшээр морин болохогүйш даа.
Сээжын нэрыемни хухалаал хаа,
Сэдьхэлэй нүхэр болохогүйш даа.

ДАЛАН СООХОР

1914 ондо түрэхэн Холхоон Сэпэлмаа дуулаа

♩ = 66

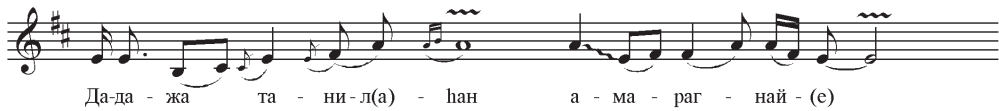

Далаадхан адуунай далан соохор,
Дандаа тарниин шара соохор.
Дадажа танилсанан амарагнай
Дабхар хэлэнэй хургуулитай.

Наяадхан адуунай нарин соохор,
Набшалан тарниин шара соохор.
Найдамтай ханилхан амарагнай
Нариихан хэлэнэй хургуулитай.

Хорёодхон адуунай хото сагаан соохор,
Холбоо тарниин шара соохор.
Холшороор ханилхан нүхэрнай
Хоёрхон хэлэнэй хургуулитай.

ХАДЫН ХАЖУУ

1925 ондо түрэхэн Дашидоржын Хандама,
1921 ондо түрэхэн Үлзы Бата дуулаа

♩ = 60



Хадынгаа хажуугай хажалуурта
Хазаартаяа хэдыхэн хазаарлахам бэ.
Ханилһаар ябаһан нүхэдтэйгөө
Харилсажал хэдыхэн ярилдахам бэ.

Уулынгаа хажуугай хажалуурта
Унагшаа хэдыхэн хазаарлахам бэ.
Ушарһан олон нүхэдтэйгөө
Уулзажал хэдыхэн ярилсахам бэ.

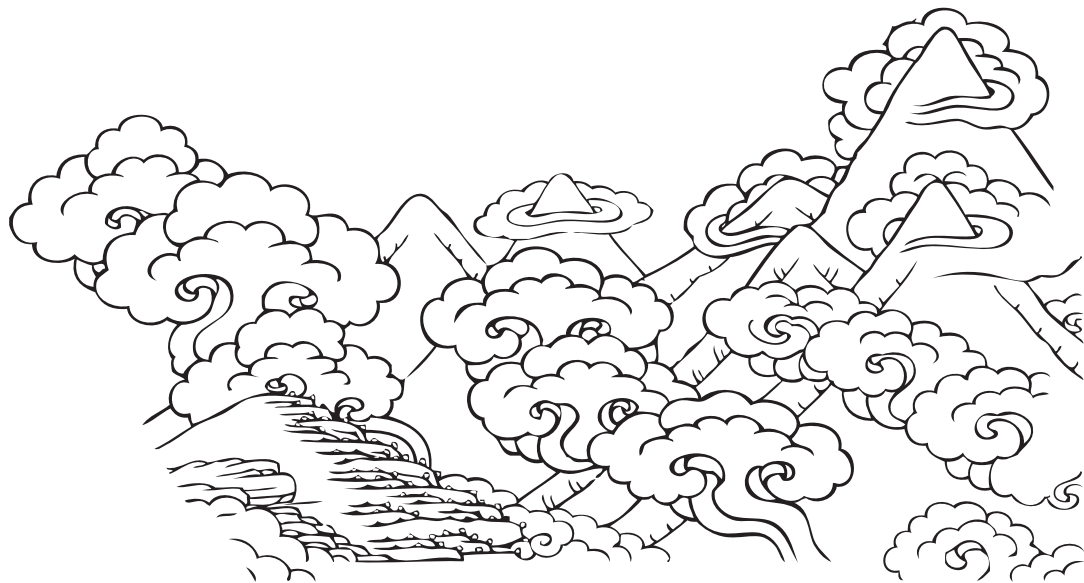

ХОНГОР АРДАГ ХОЁР

1910 ондо түрэнхэн Мухажын Долгор дуулаа

$\text{♩} = 56$

Хон-гор А - р(а) - даг хо - ё - рой - (го) - (го)

Ху-шуун жо - роо - донь ду-рам - гүй даа - (гаа).

Хо - юу - лаа ха - ни - (га) - лаа бэ - шэ - хэн лаа - (гаа)д,

Хуур-маг ү - гэн - дэнь ду-рам - гүй даа-(гаа).

Хонгор Ардаг хоёрой
Хушуун жороодонь дурамгүй даа.
Хоюулаа ханилаа бэшэхэн лэ аад,
Хуурмаг үгэндэнь дурамгүй даа.

Ардаг Хонгор хоёрой
Аман хазаартань дурамгүй даа.
Айдараар ханилаа бэшэхэн аад,
Альбан үгэдэш дурамгүй даа.

ХАРГЫН ҮНДЭР

1963 ондо түрэхэн Данзанай Һама-Дулма дуулаа

$\text{♩} = 42$



Харгын үндэр харагдаад байна.
Хазаартал моримни тэмүүлээд байна.
Хайратайл гансым хэлэхэн үгэ
Хабтагай сээжэндэм һонортоод байна.

Талын харгын дундуур
Трактор машина хүнхинөөд байна.
Таанадай хэлэхэн хэдэн үгэ
Тангалай хоолойдом һонортоод байна.

Хүдөө талын харгын дундуур
Трактор машина хүнхинөөд байна.
Хүндэтэй таанарай хэлэхэн үгэ
Хүндыхэн сээжэндэм һонортоод байна.

Уулын харгы харагдаад байна,
Унагшал моримни тэмүүлээд байна.
Улхархай нюдэнэй нёлбоһые
Уужамхан сээжэндэм шэнгээгээд байна.

УУЛЫН ҮНДЭР

1898 ондо түрэнэн Алдарай Дугаржаб дуулаа

$\text{♩} = 42$

Уу- лы(с)н ү - (гү)н - дэ - (гэ)р да-(га)-(га) - баа - (гаа)-(гаа)н дээ - (гээ)р

У - ла - тай(с)л ю - м(э)-(гэ) хаа - (гаа) тул - га - (га) - луу - (гуу) - жан.

У - шар-тай-(с) гу - р(а)-ба - (га) - (га)н за - хи-(га) - да - (га) - лы - с - (с)

У - хаан-тай(с)л ю - м(э)-(гэ) хаа - (гаа) тог - тоо-(гоо) - гуу - - - жан.

Уулын үндэр дабаан дээрэ
Улатайл юм хаа, тулгалуужан.
Ушартай гурбан захидалые
Ухаантайл юм хаа, тогтоогужан.

Туйлай үндэр дабаанда
Туруутай юм хаа, тулгалуужан.
Тоотой гурбан захидалые
Толгойтой юм хаа, тогтоогужан.

УТАХАН ЖОЛОО

1938 ондо түрэхэн Ламажаан Бальжинима дулаа

♩ = 72



Утахан жолоогоо үгыш намдаа,
Унагшын хурданаар болохош даа.
Улаанхан гараа үгыш намдаа,
Ушархын дэмбэрээе зохёе.

Хатуухан жолоогоо үгыш намдаа,
Хатаршын хурданаар болохош даа.
Халуунхан гараа үгыш намдаа,
Ханилхын дэмбэрээе зохёе.

ХАЛТИРАГ, ХАЛТИРАГ ХАМААГҮЙ

1938 ондо түрэнэн Ламажаан Бальжинима дуулаа



Хал - ти - (га) - ра - - - (га)г, хал - ти - (га) - ра - - - (га)г



ха - маа-(гаа) - гүй - (е) - (е) даа - (гаа),



Ха - да - ма - (гал) - ха - - - (га)н та - хаа-(гаа) - раа - - - (гаа)



та - ха - луу-(гуу)л - ха - (га) - (гал) - гүй - (е)б.



Ха - ха - (га) - са - - - (га)г, ха - ха - (га) - са - - - (га)г

Халтираг, халтираг хамаагүй даа,
Хадамалхан тахаараа тахалхалгүйб.
Хахасаг, хахасаг хамаагүй даа,
Хадагынь барижа гуйхалгүйб даа.

Шэлжэрэг, шэлжэрэг хамаагүй даа,
Шэрэмхэн тахаараа тахалхалгүйб.
Сэлюурэг, сэлюурэг хамаагүй даа,
Сэршыень барижа гуйхалгүйб даа.

ХАЗААРТА МОРИН

1938 ондо түрэхэн Ламажаан Бальжинима дуулаа

♩ = 60



Хазаартал мори барhaniиe даа
Хатуухан жолоогоороо тушахагүйб даа.
Ханилхан ганса барhaniиe даа
Харахан хэлээрээ дарахагүйб даа.

Унагшал мори барhaniиe даа
Утахан жолоогоороо тушахагүйб даа.
Ушархан ганса барhaniиe даа
Улаанхан хэлээрээ дарахагүйб даа.

ХУУЛЯАР БАТАЛАА БЭШЭХЭН
1910 ондо түрэнхэн Мухажын Долгор дуулаа

$\text{♩} = 56$



Ну - раа - (гаа)р бэ - хи - лээ бэ - шэ - хэн даа,

Ну - га - руу - жан даа э - мээл - ни - (е).

Хуу - ляр ба - та - лаа бэ - шэ - хэн даа,

Ха - ха - суу - жам даа ха - маа - - - гүй.

Нураар бэхилээ бэшэхэн даа,
Нугаруужан даа эмээлни.
Хууляар баталаа бэшэхэн даа,
Хахасуужам даа хамаагүй.

Угсараагаар бэхилээ бэшэхэн даа,
Унуужал даа эмээлни.
Ухааень баталаад ханилаагүйб даа,
Хахасуужам даа хамаагүй.

ДАЛЬБАРАА

1935 ондо түрэхэн Жигжидэй Тогоон дуулаа

$\text{♩} = 48$

Ү - дэнь гүй - сөө - гүй да - л(я) - ба - (га) - раа - (с)

Үн - дэ - ры яа - (гаа) - - - жа да - бал - тай - (с) бэ - (гэ).

Ү - ни ха - ни - л(а) - лан а - ма - раг - тай - (с) - (гаа) - (гаа)

Ү - шөө яа - (гаа) - жа уул - зал - тай - (с) бэ - (гэ).

Үдэнь гүйсөөгүй дальбараа
Үндэрье яаж дабалтай бэ.
Үни ханилхан амарагтайгаа
Үшөө яаж уулзалтай бэ.

Далинь хүсөөгүй дальбараа
Дабаагаа яагаад дабалтай бэ.
Дадажа ханилхан амарагтайгаа
Дахин яаж уулзалтай бэ.

Хурдан улаанаа барихаяа
Хурые хүсэхьень хүлээ.
Холшор гансадаа ошохо лэ аад,
Хожом яаж уулзалтай бэ.

ХҮХЭРЭН ХАРАГДАА ШЭЛЭ

1923 ондо түрэхэн Борын Сэбэг дуулаа

$\text{♩} = 40$

Хү - хэ-(гэ)-рэ-(гэ)н ха-раг(а) - даа шэ - (гэ) - лы - (ны) - е

Хүн - дэ - (гэ)-лэн да-ба(га)-һан э - нэ(гэ) хү - лэг.

Хү - нэй - (е) ган-са(га) - хон ша - м(а)-(га) - ха - (һа) - нии - (е)

Хү - лээ-(гэ)-жэл һуу-на(га) даа э - нэ(гэ) нү - хэр.

Хүхэрэн харагдаа шэлые
Хүндэлэн дабаһан энэ хүлэг.
Хүнэй ганса шамханиие
Хүлээжэл һууна даа энэ нүхэр.

Хараатай харагдаа шэлые
Харбуулан табиһан энэ хүлэг.
Хариин ганса шамханиие
Хайрлажа һууна даа энэ нүхэр.

САГААН ХҮА

1910 ондо түрэхэн Мухажын Долгор дуулаа

$\text{♩} = 56$



Са-гаа - хан ху - а - с шэ - лэ - һэ - (гэ)м - - - -

Шан - га - ха - (га)н у - лам - даа хи - рэ - дэ - (гэ)г лэ(гэ).

Га - наа - най хайн - наа шэ - лэ - һэ - (гэ)м - ни

Шада - (га)л муу - тай тун - хи - (гэ)л - га(га).

Сагаан хуае шэлэхэмни
Шангал уламдаа хирэдэг лэ.
Һанаанай хайнһаа шэлэхэмни
Шадал муутай тунхилга.

Унаган хуае шэлэхэмни
Улам жэрэмдээ хирэдэг.
Угай хайнһаа шэлэхэмни
Ухаа муутай тунхилга.

ХАДАДАА УРГААН СЭСЭГ

1925 ондо түрэнхэн Дашидоржын Хандама дуулаа

$\text{♩} = 63$



Ха - да - даа ур - га - һан сэ - сэ - гы - (и) - (и)нь

Ха - ра - хан хү - хөө-(гөө) - рөө ха - та - даг - гүй-(е).

Ха - нил - жа я - ба - һан а - ма - раг - тай - (е) - (е)

Ха - ха - сан - гүй - (е) - гоор я - ба - даг - гүй-(е).

Хададаа ургаһан сэсэгийнъ
Харахан хүхөөрөө хатадаггүй.
Ханилжа ябаһан амарагтай
Хахасангүйгөөр ябадаггүй.

Шэлэдээ ургаһан сэсэгийнъ
Сэнхир хүхөөрөө хатадаггүй.
Сэдьхэлтэй ябаһан амарагтай
Сэлжурэнгүй ябадаггүй

БОРО УЛААН

1916 ондо түрэнэн Шагдарай Дабаа дуулаа

$\text{♩} = 40$



Ботогон намбайтай боро улаан
Буладхан тахаараа ялруулна.
Болдомтой ханилхан амарагни.
Бороонзол алтаараа ялруулна.

Шэнгэн дэлхэтэй боро улаамни
Шэрэмхэн тахаараа ялруулна.
Сэдьхэлтэй ханилхан амарагни
Шэжэрхэн алтаараа ялруулна.

Түргэн түргэн боро улаамнай
Түмэрхэн тахаараа ялруулна.
Түншэтэй ханилхан амарагни
Түрхисхэн алтаараа ялруулна.

ХАНХИНАДАГ ХҮХЫ

1916 ондо түрэнэи Шагдарай Дабаа дуулаа

♩ = 58



Ханхинадаг хүхы хаанал ябанаб
Халуунхан оронноо ерэжэл ябана.
Ханилхан гансам хаанал ябанаб
Харбиннаа наашаа ерэжэл ябана.

Донгододог хүхы хаанал ябанаб,
Дулаанхан оронноо ерэжэл ябана.
Дурлахан гансамни хаанал ябанаб
Долоон Нуурнаа наашаа ерэжэл ябана.

Хүнхинэдэг хүхы хаанал ябанаб,
Хүйтэнхэн оронноо ерэжэл ябана.
Хүсэлтэй гансамни хаанал ябанаб
Хүхэ хотноо наашаа ерэжэл ябана.

ШАРГЫН, ШАРГЫН ЖОРОО

1916 ондо түрэнэн Шагдарай Дабаа дуулаа

♩ = 48



Шаргын, шаргын жороо
Саруулхан таладаа тоборуулая.
Гайхан шуу ханилхан амарагтайгаа.
Һарадаа гансахан золгоё.

Зээрдэл, зээрдэл жороо
Жэгдэхэн таладаа тоборуулая.
Жэнхэни ханилхан амарагтайгаа
Жэлдээ гансахан золгоё.

САГААН ҮҮЛЭТЭЙ

1915 ондо түрэхэн Холхоон Сэпэлмаа дуулаа

$\text{♩} = 40$

Са - гаан - хан үү - лэ - тэй Ху-р(а)-мас - - та - (а)

Сал-хи-лан бай-ха-даа го-ё бай - (е) - гаа-(гаа).

Га-наа - най баа - хан нү - хэ-дүүд - - - тэй-гаа

Шаа-ял-дан зүү-дэл-хэ-дэ го-ё бай - (е) - гаа-(гаа).

Сагаахан үүлэтэй Хурмаста
Салхилан байхадаа гоё байгаа.
Ганаанай баахан нүхэдүүдтэйгээ
Шааялдан зүүдэлхэдэ гоё байгаа.

Борохон үүлэтэй Хурмаста
Бороониинь ороходоо гоё байгаа.
Болдомтой ханилхан нүхэдүүдтэйгээ
Болзожол зүүдэлхэдэ гоё байгаа.

ХАДАДАА МОДОНИИНЬ

1921 ондо түрэхэн Сэнгын Сэндэмэ дуулаа

♩ = 54

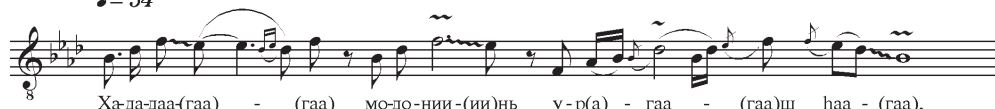

Ха-да-даа-(гаа) - (гаа) мо-до-нии-(ий)нь у-р(а) - гаа - (гаа)ш хаа - (гаа),



Ха-ра-ха-(га) - (га)н зан-да-нии - (ий)нь ур-га - да - (га)г - гуй - (е).



Ха-маг-ха-(га) - (га)н о-ло-нии - (ий)нь бай-(е) - гаа - (гаа)ш хаа - (гаа),

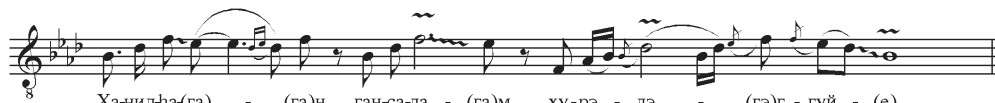

Ханил-һа-(га) - (га)н ган-са-да - (га)м хү-рэ - дэ - (гэ)г - гүй - (е).

Хададаа модониинь ургааш хаа,
Харахан занданиинь ургадаггүй.
Хамагхан олониинь байгааш хаа,
Ханилһан гансадам хүрэдэггүй.

Ууладаа модониинь ургааш хаа,
Улаанхан занданиинь ургадаггүй.
Олонхон нүхэдынь байгааш хаа,
Ушарһан гансадам хүрэдэггүй.

ОТОРХОЙ ҮАМБАЙТАЙ

1916 ондо түрэнэн Шагдарай Дабаа дуулаа

♩ = 56



О - тор - хой - (е) сам - бай - тай - (е) бо - ро у-(гу)-лаа-(гаа)н



Орь - ё - лоо - (гоо)д е - рэ - хы - снь ү - зэ - хэ - (гэ)ш даа-(гаа).



О - то - шо - (го)-л(о) бур - ха - нии - е хар - ха - (га) - лаа-(гаа)р



О - шоо - (гоо)д е - рэ - хы - (и)ш ү - зэ - хэ - (гэ) даа-(гаа).

Оторхой һамбайтай боро улаание
Орёолоод ерэхыень үзэхэш даа.
Отошол бурхание харахалаараа
Ошоод ерэхыш үзэхэ даа.

Бутархай һамбайтай боро улаание
Бусажал ерэхыень үзэхэш даа.
Бурхан тэнгэрие харахалаараа
Бусаад ерэхыеш үзэхэш даа.

ХАРАХАН ҮҮЛЭН

1925 ондо түрэнхэн Сэдэбэй Батамүнхэ дуулаа

♩ = 58



Харахан үүлэннээ бороо боложо,
Хабтагай Бооржые үерлүүлнэ.
Ханилһанай хэлэнэн үнэн боложо,
Харахан зүрхыемни уяруулна.

Борохон үүлэннээ бороо боложо,
Бооржын голые үерлүүлнэ.
Бодоһоной хэлэнэн үнэн боложо,
Бодол зүрхыемни уяруулна.

УРДАА ЖАБАРТАЙ

♩ = 58

1935 ондо түрэнэн Жигжидэй Тогоон дуулаа



Урдаа жабартай бэшэхэн лэ аад,
Унагшын сахариг сэнтүүлнэ.
Ушархан гансамни бэшэхэн лэ аад,
Улаанхан зүрхыемни догдолуулна.

Хадаа жабартай бэшэхэн лэ аад,
Хазаарайм сахариг сэнтүүлнэ.
Ханилхан гансамни бэшэхэн лэ аад,
Харахан зүрхыемни догдолуулна.

Уулаа жабартай бэшэхэн лэ аад,
Уламайм сахариг сэнтүүлнэ.
Ушархан гансамни бэшэхэн лэ аад,
Улаанхан зүрхыемни догдолуулна.

Шэлэнээ жабартай бэшэхэн лэ аад,
Шэхэнэйм сахаригыг сэнтүүлнэ.
Сэдьхэлэйм гансахамни бэшэхэн лэ аад,
Сээжэл зүрхыем догдолуулна.

САҢА ОРОХЫН ТҮРҮҮХЭНДЭ

1921 ондо түрэнхэн Сэнгын Сэндэмэ дуулаа

♩ = 46



Сагал орохын түрүүхэндэ
Галхин галхилхаяа яанал гээшэб.
Ганалаа нэгэдэхын түрүүхэндэ
Галанаб гэхээ яанал гээшэб.

Бороо орохын түрүүхэндэ
Бордоһон хийдэхээ яанал гээшэб.
Бодолоо нэгэдэхын түрүүхэндэ
Болиноб гэхээ яанал гээшэб.

Эмээлтэл, эмээлтэл мориёо
Эсэень үзэхэдэ хожуулаа.
Энхэргы шимни залуухан
Эблэн һуухада хожуулаа.

Хазаартал, хазаартал мориёо
Хатарынь үзэхэдэ хожуулаа.
Ханил нүхэрни залуухан,
Ханилан һуухада хожуулаа

ДААГАН УЛААН

1935 ондо түрэнхэн Жигжидэй Тогоон дуулаа



Дааган улаание байршуулдаг
Дабхар булагай хаялга.
Данхан зүрхыемни байршуулдаг
Дадаһан ганса амарагни.

Эмнигхэн улаание байршуулдаг
Энгэр булагай хаялга.
Эрезнхэн зүрхыемни байршуулдаг
Эелдэг ганса амарагни.

УРГАША

1935 ондо түрэнхэн Жигжидэй Тогоон дуулаа



Ургашал гэжэ ханаһамни,
Уулынгаа дабаанда биранагүй,
Ушараял гэжэ бодоһомни,
Ухаанхан бодолоороо биранагүй.

Хатаршал гэжэ ханаһамни,
Хадынгаа дабаанда биранагүй.
Ханилаял гэжэ ханаһамни,
Хатуухан сэдхэлээрээ биранагүй.

ХҮХЫ

1921 ондо түрэхэн Үлзы Бата дуулаа

$\text{♩} = 42$

Хан-хи - на - (га)н дон - го - до-дог шу - ран хү-(гү) - хы(е)

Ха-луун - даа-(гаа) ма - саг - тай-(е) шэ - (гэ)н - ги-(гэ) - хэ-(гэ)н.

Хай-(е) - ра - (га)н га - (га)н - са-(га) а - ма - ра-(га)г - най(е)

Хайр - тай - (е) - даа-(гаа) ха - нил - да - (га)г шэ - (гэ)н - ги-(гэ) - хэ-(гэ)н.

Ханхинан донгододог шуран хүхы
Халуундаа масагтай шэнгихэн.
Хайран ганса амарагнай
Хайратайдаа ханилдаг шэнгихэн.

Донгодон байнхай шуран хүхы
Дулаандаа масагтай шэнгихэн.
Дотнын ганса амарагнай
Дуратайдаа ханилдаг шэнгихэн.

ЭМНИГ ХЭЭР

1921 ондо түрэхэн Сэнгын Сэндэмэ дуулаа

♩ = 44



Элдэмэл жолоотой эмниг хээрые
Эрбэлзүүлэн таталхаяа яагаабши.
Иимэл элдэб зантай лэ аад,
Эртэнэй танилсахаа яанабши.

Хазаар наринтай хара хээрые
Хатаруулан таталхаяа яагаабши.
Ханилжал ябаһаар үнинэй лэ аад,
Харюугаа хэлэхээ яанабши.

ХАТАРША МОРИН

1898 ондо түрэнхэн Алдарай Дугаржаб дуулаа

♩ = 58



Ха - тар - шы - ел у - на - (га) - ха - (га)л ду - ра - тай - (е)л хаа - (гаа),



Ха - заа - раа - (гаа) най - ха - наа - (гаа)р бү - хэ(гэ) - лөө - (гөө) - рэй - (е).



Ха - нил - жа - (га)л я - ба - (га) - ха - (га) ду - ра - тай - (е)л хаа - (гаа),



Ха - луун - ха - (га)н зү - р(э)(гэ) - хөө - (гөө) ба - (га)(га) - рья - (гаа) - рай - (е).

Хатаршые унахал дуратай хаа,
Хазаараа найханаар бүхэлөөрэй.
Ханилжал ябаха дуратай хаа,
Халуунхан зүрхөө баряарай.

Ургашые унахал дуратай хаа,
Уламаа найнаар бүхэлөөрэй.
Ушаржал ябаха дуратай хаа,
Улаанхан зүрхөө баряарай.

Эмнигые бариха дуратай хаа,
Эмээлээ найханаар бүхэлөөрэй.
Үелжэл ябаха дуратай хаа,
Эрезэнхэн зүрхөө баряарай.

ЭМНИГ ЖОРОО

1910 ондо түрэнхэн Мухажын Долгор дуулаа

♩ = 52

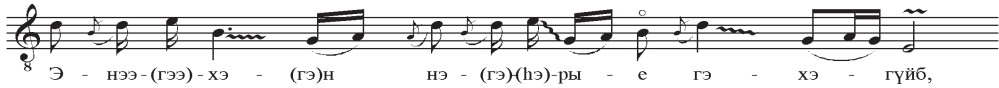
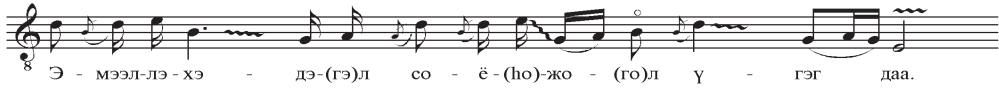
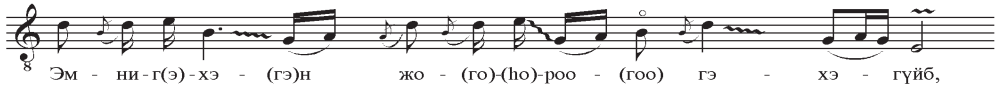

Эмнигхэн жороо гэхэгүйб,
Эмээллэхэдэл соёжол үгэг даа.
Энээхэн нэрэ гэхэгүйб,
Эртэнэй заяа мэдүүжэ.

Хатаршал жороо гэхэгүйб,
Хазаарлахадэл соёжол үгэг даа.
Хайран нэрэ гэхэгүйб,
Хамтын заяа мэдүүжэ.

Хазаартаа табихаа болихом ха,
Харгын тоонон дарахал ха.
Ханилжал ябахаа болихом ха,
Хамагай хэлэн дарахал ха.

Хадын хажуу харгыда,
Халтирха наа юунэй морин гээшэб.
Хамагай хэлсэхые дууламсаараа,
Хахасаха наа юунэй нүхэр гээшэб.

АНГИРАЙН ДАЛЬБАРАА

1921 ондо түрэхэн Сэнгын Сэндэмэ дуулаа

$\text{♩} = 46$

Ан-и-рай даль-ба - раа шэ - (гэ)н - ги - хо - (го)н

А - гаар-таа - (гаа)-(гаа) - (һаа) дэ-би-хэ-(гэ)нь жар - гал - тай - (с).

А - ми-та-най ү - ри-нэ-(гэ)р бү-гэ-дөө - рөө-(гөө)

А - ми-да-хан мэн-дэ-дээ жар - гал - тай - (с).

Ангирай дальбараа хаанахан бэ?
 Аяархан Хинганай атрѳа соо.
 Айдархан гансамни хаанахан бэ?
 Арахан Монголой хушуунда.

Хүхын дальбараа хаанахан бэ?
 Хүндэлэн Хинганай атрѳа соо.
 Хүсэлэнтэй гансахамни хаанахан бэ?
 Хүлэн Бойрын хушуунда.

МҮНГЭН ХАЗААР

♩ = 84

1942 ондо түрэхэн Найданай Хандажаб дуулаа



Аматай мүнгэн хазааршни
Ардагай гоёолто боломоорхон.
Алтан найхан сэдхэлшни
Амитанай нүхэр боломоорхон.

Хүрээтэй мүнгэн хазааршни
Хүлэгэй гоёолто боломоорхон.
Хүндэтэй зулгы сэдхэлшни
Хүнэй нүхэр боломоорхон.

Хажатай мүнгэн хазааршни
Хазаартын гоёолто боломоорхон.
Хайратай гоёхон сэдхэлшни
Хамагай нүхэр боломоорхон.

Элдэмэл жолоотой хазааршни
Эмнигыг хургажа ябамаархан.
Эетэй зулгы сэдхэлшни
Олоной нүхэр боломоорхон.

ШЭЛЫН ШУЛУУН

$\text{♩} = 84$

1898 ондо түрэнэн Алдарай Дугаржаб дуулаа



Шэлын шулуун шүмбэгэрхэн
Шэлбэндээ дүмэлгөөтэй морин юм хэн даа.
Сэрэгэй албанһаа ерэнээрни
Сэдьхэлһээ дүмэлгөөтэй нүхэр юм хэн даа.

Хадын шулуун шүмбэгэрхэн
Хайратайгаар дүмэлгөөтэй морин юм!
Хаанай албанһаа ерэнээрни,
Ханилхын дүмэлгөөтэй нүхэр юм хэн!

УЛЯАҢАН МОДОН

1898 ондо түрэхэн Алдарай Дугаржаб дуулаа

♩ = 60



Уляаһан модоной хажууда
Ургаһан замбаган ямар лэ аабши.
Уласайнгаа хуулида баталуулаад,
Ушаржал ябахада ямар лэ аабши.

Хайлааһан модоной хажууда
Хатаһан замбаган ямар лэ аабши.
Коммунис хуулида гэршэлүүлээд
Ханилжал ябахада ямар лэ аабши.

ТЭБХЭР ХАРА ШУЛУУН

1925 ондо түрэнхэн Дашидоржын Хандама дуулаа

$\text{♩} = 58$



Тэб - хэр ха - (га) - ра шу - - - луун - да-(га) - - - (га)

Тэм - дэг та - би-ха-яа мэд - нэ - гүйб даа(гаа).

Тэ - рэл хо - (го) - лын ша - м(а) - хан - тай-(с) - - - (с)

Тэн-сэ-жэл я - ба - хаа мэд - нэ - гүйб даа - (гаа).

Тэбхэр хара шулуунда
Тэмдэг табихаяа мэдэнэгүйб даа.
Тэрэл холын шамахантай
Тэнсэжэл ябахаяа мэдэнэгүйб даа.

Хаб харахан шулуунда
Тэмдэг табихаа мэдэнэгүйб даа.
Хариин холо шамахантай
Ханилжал ябахаяа мэдэнэгүйб даа.

Үхэр хара шулуунда
Үзэг табихаяа мэдэнэгүйб даа.
Үнил холын шамахантай
Үерхэжэл ябахаяа мэдэнэгүйб даа.

ХЭЭРЫН ГАНСА МОДОН

1912 ондо түрэхэн Габжын Сэндэмэ дуулаа



Хээрын ганса модондо
Хээээдэ манан таһардаггүй.
Хэлэжэ ошоһон үгэшни
Хээээдэ минии сээжэндэ.

Захын ганса модондо
Залгаа манан таһардаггүй.
Захижа ошоһон захяашни
Залгаа минии сээжэндэ.

ХАЙЛААР ШЭНЭХЭЭН ХОЁР

♩ = 54

1935 ондо түрэнхэн Жигжидэй Тогоон дуулаа



Хайлаар Шэнэхээн хоёртоо
Хатарша хээрээ адуулая.
Хайратай ганса шамхантай
Ханилжа ярилсаха хүсэлэнтэйб.

Эмин Шэнэхээн хоёртоо
Эмнигхэн хээрээ адуулая.
Этигэлтэй ганса шамхантай
Эелжэ ябаха хүсэлэнтэйб.

Оршоон Хэрлэн хоёртоо
Орёохон хээрээ адуулая.
Онсогой ганса шамхантай
Ушаран ярилдаха хүсэлэнтэйб.

Хүндэлэн Хэрлэн хоёртоо
Хүринхэн хээрээ адуулая.
Хүсэлэнтэй гансахан шамхантай
Хөөрэлдэжэ яриха хүсэлэнтэйб.

ХАБТАГАЙ САГААН ШЭНЭХЭЭН

1898 ондо түрэхэн Алдарай Дугаржаб дуулаа

♩ = 69



Хабтагай сагаан Шэнэхээмнай
Хададаа манатай, танигдаагүй.
Хайратай жаахан дүүхэймни
Сэрэгэйнгээ формотой танигдаагүй.

Сэлгээхэн сагаан Шэнэхээмнай
Шэлэдээ манатай танигдаагүй.
Сэдхэлтэй жаахан дүүхэймни
Сэрэгэйнгээ формотой танигдаагүй.

ҮҮЛЭН ХЭЭТЭЙ БҮРХӨӨБШЭ

1898 ондо түрэнхэн Алдарай Дугаржаб дуулаа

$\text{♩} = 63$



Уү - лэн хээ - тэй бүр - хөөб - шэ - тэй

Ун - дэр - хэн у - лаа - нииш та - ни - ба - гүйб.

У - нил у - даан уул - заа - гүйл аад,

У - ел - хэн ша - май - гаа та - ни - ба - гүйб.

Үүлэн хээтэй бүрхөөбшэтэй
Үндэрхэн улаанишни танибагүйб.
Үнил удаан уулзаагүйл аад,
Үелхэн шамайгаа танибагүйб.

Набшаһан хээтэй бүрхөөбшэтэй
Нариихан улаанишни танибагүйб.
Найманхан һара уулзаагүйл аад,
Найдалтай шамайгаа танибагүйб.

Ташуурай сасагаар бүрхөөһэн
Табхархан улаанишни танибагүйб.
Табанхан һара уулзаагүйл аад,
Тангилхан шамаяа танибагүйб.

СЭНТЭЙ МОРИН

1925 ондо түрэхэн Галин-Дэшин Дэшин-Гэлэг дуулаа

$\text{♩} = 54$



Сэнтэй мори унахал хаа,
Сэнгын хэлээд бираама².
Сэдьхэлнээ намтай ханилхал хаа,
Сэхээ хэлээд бираама.

Үнэтэй мори унахал хаа,
Үнын хэлээд бираама.
Үерхэжэл намтай ябахал хаа,
Үгөө хэлээд бираама.

² Бираама – сэхээ хэлэхэ

ХАДЫН ДАБААН

♩ = 66

1925 ондо түрэнхэн Дашадоржын Хандама дуулаа



Хадынгаа дабаае харажал байгаад,
Хазаартаяа татаагүй минии буруу.
Хамагай хэлсэхые мэдэжэл байгаад,
Ханилжал ябаһан минии буруу.

Уулынгаа дабаае харажал байгаад,
Унагшаа татаагүй минии буруу.
Уладай хэлсэхые мэдэжэл байгаад,
Ушаржал ябаһан минии буруу.

ГУНАН ГУНАН

1935 ондо түрэнхэн Жигжидэй Тогоон дуулаа

♩ = 63

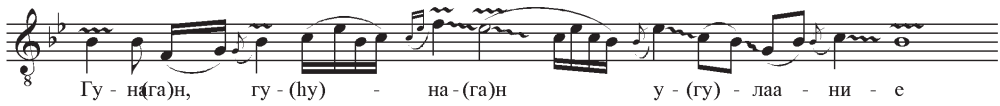

Гунан, гунан улаание
Гуйбаар барихаяа хайрланаб даа.
Гуйбуур алаг зүрхыешни
Гутаруулхаяа хайрланаб даа.

Унаган, унаган улаание
Ургаар барихаяа хайрланаб даа.
Улаан алаг зүрхыешни
Уяруулхаяа хайрланаб даа.

Шэбшэгэр, шэбшэгэр улаание
Шүдэрөөр барихаа хайрланаб даа.
Сээжын алаг зүрхыешни
Шэшэрүүлхээ хайрланаб даа.

ХАДЫН ХАРГЫ

1925 ондо түрэхэн Дашидоржын Хандама дуулаа

$\text{♩} = 66$

Ха - (га) - дын ха - р(а) - гы зу - ры - нал, зу - ры - нал,

Ха - заар - тын хү - л(э) - лэн ду - лал - нал, ду - лал - нал.

Ха - нил - сан ган - сам - ни хү - лээ - нэл, хү - лээ - нэл,

Ха - ра - хан зүр - хэм - нии до - хол - нол, до - хол - нол.

Хадын харгы зурынал, зурынал,
Хазаартын хүлхэн дулалнал, дулалнал.
Ханилхан гансамни хүлээнэл, хүлээнэл,
Харахан зүрхэмни дололнол, дололнол.

Уулын харгы зурынал, зурынал,
Унагшын хүлхэн дулалнал, дулалнал.
Ухаанхан гансамни ханагданал, ханагданал,
Улаанхан зүрхэмни шэшэрнэл, шэшэрнэл.

Жалгын харгы зурынал, зурынал,
Заартын хүлхэнийн дулалнал, дулалнал.
Залуухан гансамни бодогдонол, бодогдонол,
Залуухан зүрхыемни шэшэрүүлнэл, шэшэрүүлнэл.

УУЛЫН ОРОЙ

1938 ондо түрэхэн Ламажаан Бальжинима дуулаа

$\text{♩} = 108$



Уу-лын - гаа - (гаа) о-рой-гоор ха-ра-(га) - ха - (га) - да - (га),



У - няа-р(а) - тай ма - нан соо на-ран бай - (е) - на - (га).



У - ша-р(а) - ха - (ха)н ган-са - яа бо-до-(го) - хо - (го) - до,



Уул-за - хын а-р(а)-гал - гүй хо - лол бай - (е) - на - (га).

Уулынгаа оройгоор харахада,
Уняартай манан соо наран байна.
Ушархан гансаяа бодоходо,
Уулзахын аргагүй холол байна.

Хадынгаа оройгоор харахада,
Харанхы манан соо наран байна.
Ханилхан гансаяа бодоходо,
Харилсахын аргагүй холол байна.

АРДАГАЙ ТҮРГЭНДЭ

1925 ондо түрэхэн Дашидоржын Хандама дуулаа

$\text{♩} = 52$



Ар-да-гай тү-р(э)гэн - дэ - (гэ) со-ё-руул - жар - хёо - (гоо)д,

Ам-ба - ниинь о - ро-жор - хи - (и)н ал - да - бал - би - (е).

Ай-дар-хан ган - са - даа - (наа) мэ-хэ-лүүл - жэр - хёо - (гоо)д,

Ай-мар-тайн я - ба-жар - хи - (и)н ал - да - бал - би - (е).

Ардагай түргэндэ соёруулжархёод,
Амбаниинь* орожорхин алдабалби.
Айдархан гансадаа мэхэлүүлжэрхёод,
Аймартайн ябажархин алдабалби.

Хүлэгэй түргэндэ соёруулжархёод,
Хүйтээниинь** орожорхин алдабалби.
Хөөрхэн гансадаа мэхэлүүлжэрхёод,
Хүлэгхэнөөр ябажархин алдабалби.

*Амбан - Хайлаар

**Хүйтээн - нютагай нэрэ

БУГАА БУГАА БОРО

1938 ондо түрэн Ламажан Бальжинима дуулаа

♩ = 58



Бугаа, бугаа боронуудые
Бултыень табихаа болихом ха.
Буруу зантай шамхандаа
Бодолоо табихаа болихом ха.

Жүдхөө, жүдхөө боронуудые
Зүдүү табихаа болихом ха.
Зүрюу зантай шамхандаа
Зүрхөө табихаа болихом ха.

ЭМИН ГОЛ

1938 ондо түрэхэн Ламажаан Бальжинима дуулаа

$\text{♩} = 72$



Зүү - гээ - рээ у - р(а) - даа - (һа) - (һа)д, Э - мин - дээ о - ро - дог,
Зүл - гэ - хэн харгы - тай Шэ - нээ - хээм - най(е).
Зүб - лэ - жэ маан - дүү - даа - р(а) ха - ни - лан - хай
Зү - гөөр - гүй на - лар - хай нү - хэд юу - мэ(гэ).

Зүүгээрээ урдаад, Эминдээ ородог,
Зүлгэхэн харгытай Шэнэхээмнай.
Зүблэжэ маанадаар ханиланхай
Зүбөөргүй налархай нүхэд юм.

Хойгуураа урдаад Эминдээ ородог
Хубхахэн харгытай Хуйн гол.
Холшорооор маанадаар нарьянхай
Хубяараа налархай нүхэд юм.

ХҮРИН ХЭЭР

♩ = 76 1925 ондо түрэнхэн Галин-Дэшин Дэшин-Гэлэг дуулаа



Тахимдаа сагаантай хүрин хээр
Табюулжархин алдабал даа ургыем.
Тангил зулгы залуухан занханаараа
Татажархин алдабал даа зүрхыем.

Хушуундаа сагаантай хүрин хээр
Хухалжархин алдабал даа ургыем.
Холшорхон зулгы залуухан занханаараа
Хубаажархин алдабал даа зүрхыем.

Убсүүндээ сагаантай хүрин хээр
Удхэлжэрхин алдабал даа ургыем.
Урихан зулгы залуухан занханаараа
Уяруулжархин алдабал даа зүрхыем.

Амандаа сагаантай хүрин хээр
Алдуулжархин алдабал даа ургыем.
Аляахан залуухан зулгы занханаараа
Абажархин алдабал даа зүрхыем.

ХҮРИН ХЭЭР

1925 ондо түрэн Галин-Дэбин Дэшин-Гэлэг дуулаа

$\text{♩} = 60$

Та - хим - даа са - гаан - тай хү - рин хээ-(hээ)-(hээ) - р(э) - (гэ)

Та - (ha)-бюу - лан ал - да - бал даа - (haа) у - р(а)-(ha)-гы - с - (е)м.

Та - (га)н - гил зу - л(а) - гы за - луу - ха-(ha)н зан-гаа - раа - (haа)

Та - та - жар-хи-(и)н ал - да - бал даа - (haа) зү - р(э)-(hэ)-хы - с - (е)м.

Тохимдаа сагаантай хүрин хээр
Табюулжархин алдабал даа ургыем.
Тангил зулгы залуухан занханаараа
Татажархин алдабал даа зүрхыем.

Хушуундаа сагаантай хүрин хээр
Хухалжархин алдабал даа ургыем.
Холшорхон зулгы залуухан занханаараа
Хубаажархин алдабал даа зүрхыем.

Үбсүүндээ сагаантай хүрин хээр
Удьхэлжэрхин алдабал даа ургыем.
Урихан зулгы залуухан занханаараа
Уяруулжархин алдабал даа зүрхыем.

Амандаа сагаантай хүрин хээр
Алдуулжархин алдабал даа ургыем.
Аляахан залуухан зулгы занханаараа
Абajarхин алдабал даа зүрхыем.

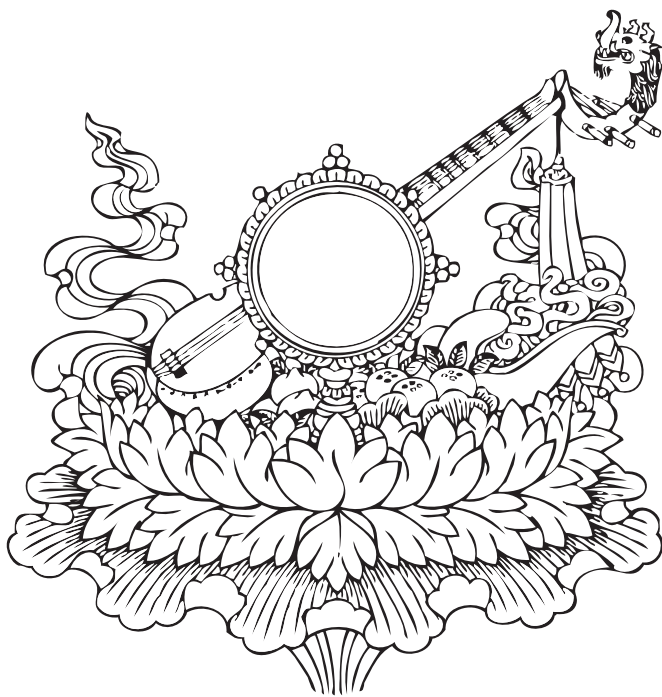

УЛААЛЗАЙ

1898 ондо түрэхэн Алдарай Дугаржаб дуулаа

♩ = 76



Ургын узуур богонихон,
Олонхон алда хүрэнэгүй даа.
Ухаан тархи богонихон
Уладай хэлэхые мэдэнэгүйб даа.

Ташуурай бүрээ богонихон,
Табанхан барима хүрэнэгүй даа.
Тархил ухаамнай богонихон,
Таанарай хэлэхые мэдэнэгүйб даа.

ШУРАН ХҮХЫ

1938 ондо түрэнэн Ламажаан Бальжинима дуулаа

$\text{♩} = 80$

Ха - дын хо-р(о)-(го) - мой дэ-л(э) - гүү - хэ 3- (гэ) - (нэ)(нэ)(нэ)н,

Хай-лаа-һан мо - до-(го) - ной сэ - сэ-г(э) наб - - - ша - (га).

Хан-гин-тар го-ё-хо-(го) - ноор дон - го - дон - хой 3- (е)

Ха-да-мал да - ли-(га) - тай шу - ра-(га)н хү - - - хы - (е).

Хадын хормой дэлгүүхэн,
Хайлааһан модоной сэсэг набша.
Ханхинатар гоёор донгодонхой
Хадамал далитай шуран хүхы.

Уулын хормой дэлгүүхэн,
Улаяһан модоной сэсэг набша.
Уянгатай гоёхоноор донгодонхой,
Ургамал далитай шуран хүхы.

ШУРАН ХҮХЫ

1941 ондо түрэхэн Хомбоон-Доржын Солон-Гуа дуулаа

$\text{♩} = 80$

Ха - дын хо-р(о)-(го) - мой дэ-л(э) - гүү - хэ 3- (гэ) - (нэ)(нэ)(нэ)н,

Хай-лаа-хан мо - до-(го) - ной сэ - сэ-г(э) наб - - - ша - (га).

Хан-гин-тар го-ё-хо-(го) - ноор дон - го - дон - хой 3- (е)

Ха-да-мал да - ли-(га) - тай шу - ра-(га)н хү - - - хы - (е).

Хадын хормой дэлгүүхэн,
Хайлаахан модоной сэсэг набша.
Ханхинатар гоёор донгодонхой
Хадамал далитай шуран хүхы.

Уулын хормой дэлгүүхэн,
Уялахан модоной сэсэг набша.
Уянгатай гоёхоноор донгодонхой,
Ургамал далитай шуран хүхы.

АЯАРХАН ХОЛОО

1962 ондо түрэхэн Балдан-Дондогой Дара дуулаа

$\text{♩} = 48$



А - яар - хан хо - ло - хон - хоо ар - да - (гы) - гаа



А - мы - нь та - тан - гүй хү - рөө-д(э) е - рэ - бэ.



А - ма - раг - хан най - хан таа - нар-таа-(гаа)



А - ма - (га)р мэн - ды - е хү - р(э)-гэ - хэм ха.

Аяархан холооо ардагаа
Амыень татангүй хүрөөд ерэбэ.
Амараг найхан таанартаа
Амар мэндые хүргэхэм ха.

Энээхэн ойрооо эмнигэйнгээ
Эршыень татангүй хүрөөд ерэбэ.
Эелдэг найхан таанадтаа
Элүүр мэндыемнай мэдэхэм ха.

Дурдашагүй холохонхоо
Хүлэгэйнгөө хүлынь дүмэнгүй хүрөөд ерэбэ.
Хүсэлэнтэй найхан таанартаа
Гүйсэдхэн мэндыемнай мэдэхэм ха.

ХАНДАМАА

1942 ондо түрэнхэн Дагбын Долгор дуулаа

$\text{♩} = 58$

А - яар - хан А - нар - хаа Хан - да - маа

Ар - жы - тар мэн - дэ - ээ зу - раад та - бяа.

Ар - баад - хан ү - гөө - рөө хан - да - жа,

Ай - хаб - тар яа - рал - тай у - рья за - хяа.

Аяархан Анааһаа Хандамаа
Аржытар мэндээ зураад табяа.
Арбаадхан үгөөрөө хандажа,
Айхабтар яаралтай урья захяа.

Арынгаа харгыгаар агтаяа
Амыень татангүй хүрөөд ерээ.
Арюухан зулгыгаар угтуулжа,
Амарагтаа зүрхээ абтаад байна.

МЭДЭГМААХАН

1915 ондо түрэхэн Бабаан Жигмэд дуулаа

♩ = 69



Аяархан даа Баргажанай хойтол бээдэ
Арбанхан долоотой Мэдэгмаахан
Айлшалаарай даа, хоноорой даа гэнэн юм.

Холохон даа Баргажанай хойтол бээдэ
Хоринхон долоотой Мэдэгмаахан
Хоноорой даа, айлшалаарай даа гэнэн юм.

БАРУУН ШЭЛЭ

1935 ондо түрэхэн Жигжидэй Тогоон дуулаа

♩ = 69



Баруунхан шэлые бүрхөөн
Байгаа Бэшүүрэй адууниинь лэ аа гү?
Баянхан Буряадтаа алдартай
Басаганхан Янжимаа аянгалаа гү?

Зүүнхэн шэлые бүрхөөн
Жэгүүртэн Бэшүүрэй адууниинь лэ аа гү?
Байгалай Буряадтаа алдартай
Басаганхан Янжимаа аянгалаа гү

АРАЛТАЙ ЭМИН

1935 ондо түрэхэн Самбын Сэмжээн дуулаа

$\text{♩} = 84$



А - рал - тай то - хой - той Э - ми - нэй - (е) гол

Ар - даг - хан мо - ри - ной бай - ра юу - (гуу) - мэ - (гэ).

А - бал э - (гэ) - жы хо - (го) - ё - (го)р - най - (е)

Ай - дар - хан ма - най зу - ла юу - (гуу) - мэ - (гэ).

Аралтай тохойтой Эмин гол
Ардагхан мориной байра юм.
Аба эжы хоёрнай
Айдархан манай зула юм.

Эрьетэй тохойтой Эмин гол
Эмээлтэ мориной байра юм.
Эжы аба хоёрнай
Эдирхэн манай зула юм.

УНАГША МОРИН

1910 ондо түрэнэн Семёной Долгор дуулаа

$\text{♩} = 66$



У - наг - шал мо - ри - ной хү - л(э) - (нэ) - ны - - - е

У - я - наб ту - на - гүй ад - - - хар - - - на - (га).

Ул - хар - хай ню - дэ - нэй нёл - бо - (но) - ны - - - е

Унагшал мориной хүлһые
Уянаб туһагүй адхарна.
Улхархай нюдэнэй нёлбоһые
Угаанаб туһагүй адхарна.

Ардаг мориной хүлһые
Алхуулнаб туһагүй адхарна.
Алагхан нюдэнэй нёлбоһые
Аршанаб туһагүй адхарна.

ЖОЛОО НАРИИХАН

1938 ондо түрэнхэн Ламажаан Бальжинима дуулаа

♩ = 56

Жо - лоо на - рии - хан ха - (га) - маа-(гаа)л - гүй

Жо-роо мо-(го) - рийн бай - (е) - ха - (га)л даа.

Зо - нийнх хэл-сээл хаа хэ-(гэ)л - сэ-(гэ)г даа

Зо - риг ха - (га) - туу бай - (е) - ха - (га)л даа.

Жолоо нарийхан хамаагүй
Жороо морин байхал даа.
Зониинх хэлсээл хаа, хэлсэг лэ даа
Зориг хатуу байхал даа.

Хазаар нарийхан хамаагүй
Хатарша морин байхал даа.
Хамагынх хэлсээл хаа, хэлсэг лэ даа
Хатуу зориг байхал даа.

ЗААНАЙ ЕХЭ ЫЛХИН

1898 ондо түрэнэн Алдар Дугаржаб дуулаа

♩ = 54



Заанай ехэ Һалхинда
Замбуулин хүдэлжэ магадгүй.
Зан һайтай ябахада,
Заяан хүрэжэ магадгүй.

Үлэмжэ ехэ Һалхинда
Үүлэн хүдэлжэ магадгүй.
Үнэн бата ябахада,
Үрeэл хүрэжэ магадгүй.

САГААН САБАЯА ГҮЛЭМ

1898 ондо түрэнэн Алдар Дугаржаб дуулаа

♩ = 78



Са - гаан са - ба - яа гу - - - лам - тай хөй



Сай - бар жо - роо мо - ри - той хөй, на, хө, хөй.



Сан - гай я - ма - наас са - - - лин - тай хө, хөй.

Сагаан сабаяа гүлэмтэй хөй

Сайбар жороо моритой хөй-на, хө, хөй.

Сангай яаманһаа салинтай хө, хөй.

Улаан сабаяа гүлэмтэй хөй

Унаган жороо моритой хөй-на, хө, хөй.

Уласай яаманһаа салинтай хө, хөй.

Арбан мүнгэн һиихэтэй хөй.

Адлихан хоёр хүмсэгтэй хөй-на, хө, хөй.

Хурмастын гэрэлһээ хаахануур бэ хө, хөй.

Эжын тэнхээ һайнууд даа хө, хөй.

Эгээл бэшэниинь мэндэ гү даа хөй-на, хө, хөй.

Энгэжэ хөюулаа жаргая даа хө, хөй.

Абын тэнхэй һайнууд даа хө, хөй.

Алил бэшэниинь мэндэ гү даа хөй-на, хө, хөй.

Энгэжэ хөюулаа жаргая даа хө, хөй.

СЭНХИРХЭН ҮҮЛЭТЭЙ ХУРМАСТА

1921 ондо түрэнэн Эрдэнийн Шулуудаан дуулаа

♩ = 58

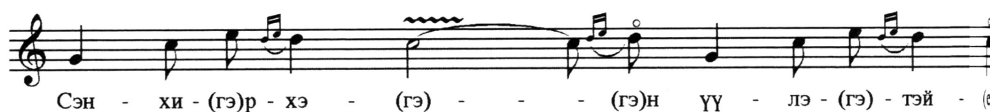

Сэнхирхэн үүлэтэй Хурмаста
 Һэбшээлэн Һалхилхадаа гоё байна.
 Сээжын олон нүхэдтэйгээ
 Сэнгэлдэн нуухада гоё байна.

Борохон үүлэтэй Хурмаста
 Бороо ороходоо гоё байна.
 Болдомтойхон нүхэдтэйгээ
 Багларжа нуухада гоё байна.

Сагаахан үүлэтэй Хурмаста
 Һалхилан байхадаа гоё байна.
 Һанаанай Һайхан нүхэдтэйгээ
 Шашалдан нуухада гоё байна.

НАРИНХАН УЛААНАЙ ТАШУУР

1921 ондо түрэнхэн Эрдэнийн Шулуудаан дуулаа

♩ = 78



Наринхан улаанай ташуурни
Намагтай далайн хулхан даа.
Наһанай залуу ябахада,
Нарьяжа наадахада гоёл даа.

Шэбшэгэр мориной ташуурни
Сэнхир далайн хулхан даа.
Сэбэр залуу ябахада,
Сэнгэжэ наадахада гоёхон даа.

Хүлэгхэн мориной ташуурни
Хүхэл далайн хулхан даа.
Хүүгэд залуу ябахадаа,
Хүхижэ наадахада гоёхон даа.

Унаган мориной ташуурни
Уһатай талын хулхан даа.
Үеын залуу наһанда
Үерхэжэ наадахада гоёхон даа.

БАЯН ХУШУУ НЮТАГ

1962 ондо түрэхэн Балдандондогой Дара,

1963 ондо түрэхэн Данзанай Һама дуулаа

♩ = 78

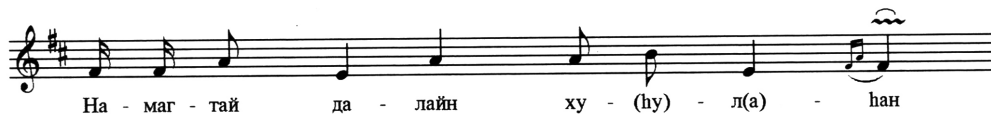

Баян Хушуу нютаг миинь даа хөө,
Малжаха ороной шэмэг юм даа хөө.
Баларан һуугаа һуралга минь даа хөө,
Бататай һайжархын зорилго юм даа хөө.

Эрезэлэн харагдаа Эмин гол даа хөө,
Элһэ манханай шэмэг юм даа хөө.
Эблэрэн һуугаа һуралга минь даа хөө,
Үнэтэй һайжархын зорилго юм даа хөө.

АРДАГ ТАРГАН

1942 ондо түрэхэн Найданай Хандажаб дуулаа

$\text{♩} = 63$

Ар - даг та - р(а)-га - нии та - би - хал хаа - (гаа) - - - (гаа),

А - рын ха - р(а)-(ха) - гы а - рюу - хан даа - (гаа).

А - мит-най хэ - лэ-(лэ) - хы - е - (е) даа - маа - (гаа) - - - (гаа)p

А - лаг-хан зү - р(э)-(лэ) - хэм тэ - (гэ) - нюу - хэ - (гэ)н.

Ардаг тарганиее табихал хаа,
Арын харгы арюухан.
Амитанай хэлэхые даамаар
Алагхан зүрхэмни тэнюухэн.

Шэбшэгэр тарганиее табихал хаа,
Шэлын харгы арюухан.
Шинии хэлэхые даамаар
Сээжэл зүрхэмни тэнюухэн.

ХАДАНЬ АЛИ ЭРИД ГҮ

1925 ондо түрэхэн Дашидоржын Хандама дуулаа

$\text{♩} = 60$

Ха-дань а - ли - (и) э - (гэ) - рид гү - (гү),

Ха-заар-тань а - ли - (и) са - р(а) - даг гү - (гү).

Ха-маг-хан о - ло - ниинь хэ - лэ - дэг гү - (гү),

Ха-луун-хан зү - р(э)-хэ - (гэ)м со - (го)л - гёон гү - (гү).

Хадань али эрид гү,
Хазаартань али хардаг гү.
Хамаг олониинь хэлэдэг гү,
Халуунхан зүрхэмни солгёон гү.

Эрьень али эрид гү,
Эмээлтэнь али хардаг гү.
Элдэбээр али хэлэдэг гү,
Эрэнхэн зүрхэмни солгёон гү.

АНШАД

1940 ондо түрэхэн Айлтагуйн Нумаа дуулаа

♩ = 63



Унаган, унаган моридые
Урагшаа агсаран тэмүүлнэ.
Урматай зоригтой аншаднай
Уласайнгаа түлэглөөе бээлүүлнэ.

Ардаг ардаг моридууднай
Амаяа даран тэмүүлнэ.
Анханай хашар аншаднай
Арадайнгаа түлэглөөе бээлүүлнэ.

АНГИРАЙ ДАЛЬБАРАА

1925 ондо түрэнхэн Сэдэбэй Батамүнхэ дуулаа

♩ = 58



Ан-ги-(га) - рай - (е)н даль-ба-(га)-раа - (гаа) хаа-на - ха - (га)н бэ-(гэ),



А-яа-(гаа)р - ха - (га) - (га)н Хин - га-(га)-най - (е) а-т(а) - рая - (гаа) соо - (гоо).



Ай - да-(га)р - ха - (га) - (га)н ган - са-(га)м-ни - (е) хаа-на - ха - (га)н бэ-(гэ)



А-ра-(га) - ха - (га) - (га)н Мон - го-(го)-лой - (е) ху-шуу - (юу) - (гуу)н - дэ-(гэ).

Ангирай дальбараа шэнгихэн
Агаартаа дэбихэдээ жаргалтай.
Амитанай үринэр бүгэдөөрөө
Амидахан мэндэдээ жаргалтай.

Элээ шубуунай дальбараа
Эрьелдэн тойроходоо жаргалтай.
Эсэгын үринэр бүгэдөөрөө
Энхэхэн мэндэдээ жаргалтай.

ХОТОГОРОЙ НЮРГАН ХОЛБОРХОЙ

1925 ондо түрэнхэн Сэдэбэй Батамүнхэ дуулаа

$\text{♩} = 42$

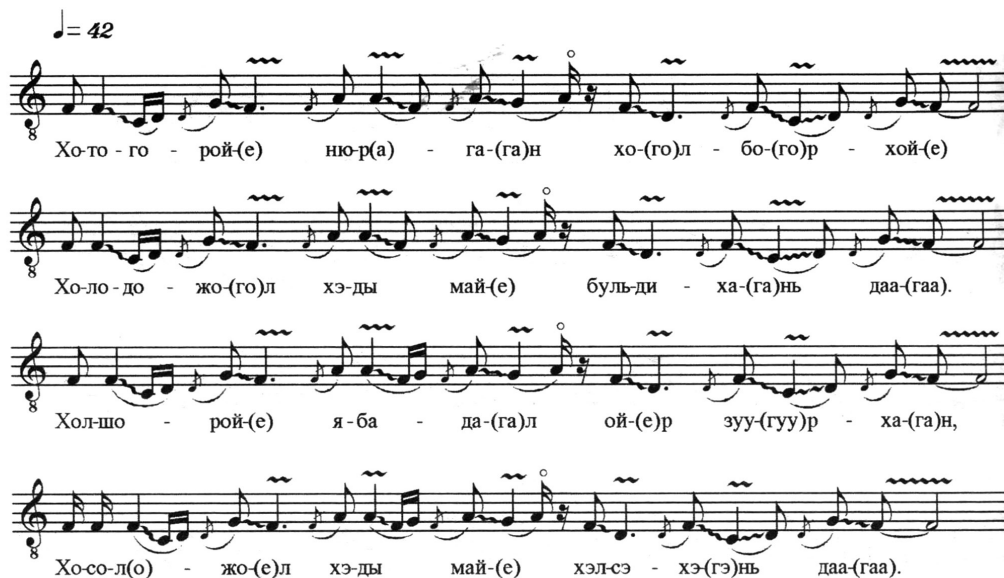

Хо-то - го - рой(е) нью-р(а) - га-(га)н хо-(го)л - бо-(го)р - хой-(е)

Хо-ло - до - жо-(го)л хэ-ды май-(е) буль-ди - ха-(га)нь даа-(гаа).

Хол-шо - рой(е) я-ба - да-(га)л ой-(е)р зуу-(гуу)р - ха-(га)н,

Хо-со-л(о) - жо-(е)л хэ-ды май-(е) хэл-сэ - хэ-(гэ)нь даа-(гаа).

Хотогорой нюрган холборхой
Холодожол хэды май бульдихань даа.
Холшорой ябадал ойр зуурхан,
Хосолжол хэдыхэн хэлсэхэнь даа.

Ардагай нюрган холборхой,
Алхалжал хэды май бульдихань даа.
Айдарай ябадал ойр зуурхан,
Амитаниинь хэдыхэн хэлсэхэнь даа.

Эмнигэй нюрган холборхой
Эрьелдээд хэды май бульдихань даа.
Энээхэн ябадал ойр зуурхан,
Эльгэжэл хэдыхэн хэлсэхэнь даа.

ТАЛАДА УРГААН НОГООЕ

1938 ондо түрэнэн Ламажаан Бальжинима дуулаа

$\text{♩} = 63$



Талада ургаан ногоое
Таталхаар ябахан морин юм.
Таанарай тухай залуудаа
Танилсахаар ябахан бэе юм.

Шэлэдээ ургаан ногоое
Шэмхэнээр ябахан морин юм.
Шинии тухай залуудаа
Сэдхэлтэй ябахан бэе юм.

Уулада ургаан ногоое
Угзархаар ябахан морин юм.
Уладай тухай залуудаа
Ушархаар ябахан бэе юм.

ҮЛИРЭНГЭ

1924 ондо түрэнхэн Эрдэнийн Должон дуулаа

$\text{♩} = 84$



А - лаг - лан ха - раг - даа Ү - ли - рэн - гэ - (hэ)

Ар - жа - гар - хан шу - луу - тай со - хом - хон даа-(гаа).

А - яар - хан хо - лы - (е) зо - ри - бол - та - (ha),

Ад - рес - хан те - ле-г(э) - рамаа со - хии - та-(га).

Алаглан харагдаа Үлирэнгэ
Аржагархан шулуутай сохомхон даа.
Аярхан холые зориболта,
Адресхан телеграммаа сохиита.

Эреэлэн харагдаа Үлирэнгэ,
Эрьетэй, шулуутай сохомхон даа.
Энээхэн холые зориболта,
Эндүүгүй телеграмма сохиита.

ХҮРИНТЭЙ АДУУН

1935 ондо түрэхэн Жигжидэй Тогоон дуулаа

$\text{♩} = 104$

Хү-рин - тэй - (е) - (е) а - дуу - най - (е) у - на-(га)-(га)н лаа-(гаа)д,
Хү-(гү) - зүү - (гүү) - (гүү) та-(га)р - хи - (и)нь ша-ра соо - (гоо) - хо - (го)р.
Хү-(гү) - лөө - (гөө) - (гөө) со - хи - мо - (го) ган - за - (га) - нии - (и)нь,
Гү-рэ - мэ - (гэ) - (гэ)л ян - за - най - (е) у - та - ха-(га)н шуу-(гуу).

Хүринтэй адуунай унаган лэ аад,
Хүзүү тархинь шара соохор.
Хүлөө сохимо ганзагань,
Гүрэмэл янзанай утаһан шуу.

Бараантай адуунай унаган лэ аад,
Барас тархинь шара соохор.
Бахаяа сохимо ганзагань
Баржагар янзанай утаһан шуу.

ХҮЛЭГЭЙ УНАГАН

1921 ондо түрэнхэн Сэнгын Сэндэмэ дуулаа

♩ = 48



Хүлэгэй унагад бүгэдөөрөө
Хүйлэжэл хүрэгтөө орохо болог.
Хүнэй үринэр бүгэдөөрөө
Хүхюунхэн жаргалаа олохо болог.

Ардагай унагад бүгэдөөрөө
Адуунхан хүрэгтөө орохо болог.
Амитанай уринэр бүгэдөөрөө
Амархан жаргалаа эдлэхэ болог.

ХҮЛЭГЭЙ УНАГАН

1942 ондо түрэхэн Мүнхын Батажаргал дуулаа

$\text{♩} = 52$



Хү-лэ - гэй - (е) - (нэ) у-на-гад бүг - дөө - - - рөө-(гөө)

Хүй-лэ - жэ - - - (гэ)л хү-рэг-төө о-ро-хо бол - то - - гой(е).

Хү - нэй - (е) - (нэ) ү-ри-нэр бүг - дөө - - - рөө-(гөө)

Хү-хюун - хэ - - - (гэ)н жарга-лаа ол-хо бол-то - гой(е).

Хүлэгэй унагад бүгэдөөрөө
Хүйлэжэл хүрэгтөө орохо болог.
Хүнэй үринэр бүгэдөөрөө
Хүхюунхэн жаргалаа олохо болог.

Ардагай унагад бүгэдөөрөө
Адуунхан хүрэгтөө орохо болог.
Амитанай уринэр бүгэдөөрөө
Амархан жаргалаа эдлэхэ болог.

БУЛАГАЙМНАЙ БУРГААҬАН

1909 ондо түрэнэн Алдарай Үржин дуулаа

♩ = 44



Бу - ла - гайм - - - най бур - гаа - һан

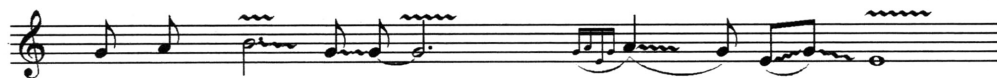

Бур - саг - лан сэ - сэг - - - лэ - нэ - (гэ),



Буу - рал са - - - гаан бол - хо - до



Бу - я - най за - - - ха тэн - дэ.

Булагаймнай бургааһан
Бурсаглан сэсэглэнэ,
Буурал сагаан болоходо,
Буянай заха тэндэ.

Жалгымнай бургааһан
Заяагаараа найгана,
Жаран табаяа хүрэхэдэ,
Жаргалай заха тэндэ.

БАРААНТАЙ АЛАГТАЙ АДУУНИИНЬ

1942 ондо түрэхэн Найданай Хандажаб дуулаа

♩ = 63



Бараантай алагтай адууниинь

Байгаа Шэнэхээнэй шэмэ юм.

Багын үеын залуушуул

Баталхан засагай шэмэг юм.

Эрээнтэй алагтай адууниинь

Энээхэн нютагай шэмэг юм.

Эрдэмтэй судартай залуушуул

Энээхэн засагай шэмэг юм.

ТОХОМ

1925 ондо түрэнхэн Галин-Дэбиин Дэшин-Гэлэг дуулаа

♩ = 48



Тохомой дүрбэн шэгшэгтэ
Тоһонхон хүлһэн хирбынэ.
Тонхон залуу ябатараа
Тойроод ерэдэг юртэмсэ.

Эмээлэй дүрбэн шэгшэгтэ
Элдэбын хүлһэн хирбынэ.
Энээхэн зандаа ябатараа
Эрьеэд ерэдэг юртэмсэ

АДУУНДАА ЖҮДХЭЛЭЙ УРГАША

1940 ондо түрэнхэн Айлтагуйн Нумаа дуулаа

$\text{♩} = 54$

А - дуун - даа жүд-хэ - лэ - (гэ)й ур - га - шам - най

Ар - даг - хан жо - роо - (гоо) жии - юу - (гуу)р - хэ - (гэ)н.

А - ба - даа эр - хэ - (гэ)л бэ - ем - ни

Ай - дар - хан за - луу - (гуу) - (гуу) жии - юур - хэ - (гэ)н.

Унаган, унаган моридые
Урагшаа агсаран тэмүүлнэ.
Урматай зоригтой аншаднай
Уласайнгаа түлэглөөе бээлүүлнэ.

Ардаг ардаг моридууднай
Амаяа даран тэмүүлнэ.
Анханай хашар аншаднай
Арадайнгаа түлэглөөе бээлүүлнэ.

НАНЖАН НАНЖАН ХОТО

1938 ондо түрэнхэн Ламажаан Бальжинима дуулаа

$\text{♩} = 63$

Нан - жан, Нан - жан хо - то - до - (ho) - (ho) - (ho)-(ho)

На - - - я хү - рөө мо - рим - ни.

На - (ha)-(ha) - ян лан - гай ху - даа - да - (ha) - (ha) - (ha)-(ha)

Ү - - - гөө ү - гы мо - рим - ни.

Нанжан Нанжан хотодо
Ная хүрөө моримни.
Наян лангай худаада
Үгөөгүй моримни.

Хада дээгүүр гарахада,
Халтираашьегүй моримни.
Халюу булга хоёрые
Гаргаашьегүй моримни.

Дүнжэл, Дүнжэл хотодо
Түмэ хүрөө моримни.
Түмэн лангай худаада
Үгөөгүй моримни.

Үнэнхэн дээгүүр гарахада,
Үргөөшьегүй моримни.
Үнэгэ булга хоёрые
Гаргаашьегүй моримни.

Һолонго, һолонго моримни
Һоёолон гүүнэй унаган лэ.
Һомон зангиин албанда
Үгөөшьегүй моримни.

Бурам дээгүүр гарахада,
Будхаашьегүй моримни.,
Булга халюун хоёрые
Гаргашьегүй моримни.

УРГЫН УЗУУР

1898 ондо түрэнэн Алдарай Дугаржаб дуулаа

$\text{♩} = 50$

У-р(а) - гын у - зуу - (гуу)р бо - го - - ни - хо - (го)н,
 О - лон - хон ал - да - (га) хү-рэ - нэл - - гүй даа - (гаа).
 У-хаан - хан тар - хи - (е) бо - го - - ни - хо - (го)н,
 У - ла - дай хэ - лэ - хы мэдэ - нэл - гүйб даа - (гаа).

Ургын узуур богонихон,
 Олонхон алда хүрэнэгүй даа.
 Ухаан тархи богонихон,
 Уладай хэлэхые мэдэнэгүйб даа.

Ташуурай бүрээ богонихон,
 Табанхан барима хүрэнэгүй даа.
 Тархил ухаамнай богонихон,
 Таанарай хэлэхые мэдэнэгүйб даа.

САГААН МҮНГЭН САМОВАР

1898 ондо түрэхэн Алдарай Дугаржаб дуулаа

♩ = 76

Са - гаан мүн - гэн са - но - ваар - таа

Са - га хээ - (гээ)д шаа - юул' - е.

Сайд нү - хэ - дэй е - рэ - хэ - дэ,

Саа - хар саб - шан сай - луул' - е.

Сагаан мунгэн самовартаа
Сага хээд шааюулая.
Сайд нүхэдэй ерэхэдэ,
Саахар сабшан сайлуулая.

Улаан мунгэн самовартаа
Ула хээд шааюулая.
Улад нүхэдэй ерэхэдэ,
Угтан буулган сайлуулая.

ОРЬЁЛООД ГАРАҢАН УТААНИИНЬ

1925 ондо түрэнхэн Дашидоржын Хандама дуулаа

♩ = 72

Орь - е - (го)-лоод га - ра-(га) - һан у - (һу) - таа - нии - (и)нь

Ог - тор-гой тэн - гэр - дээ үү - лэ-(гэ)н бо - ло - дог.

О - лон-хон маа - на - рай уул - за-(га) - хам - най - (с)

О - до-хон мү-шэ-(гэ) - нэй то-хёо-(гоо)л - гон шуу - (гуу).

Орьёлоод гарахан утааниинь
Огторгой тэнгэридээ үүлэн болодог.
Олонхон манай уулзахадамнай
Одо мүшэдэй тохёолгон шуу.

Сайраад гарахан утааниинь
Һалхитай тэнгэридээ үүлэн болодог.
Һаяын манай уулзахадамнай
Һара мүшэдэй тохёолгон шуу.

Хотогортоо татаһан мананиинь
Хонгорхон һалхинда дэгдүүжэн.
Холохон даа гэжэ ажараагүй
Хожомоо баяртай уулзуужам даа.

ХҮГШЭН ХОНГОР

1935 ондо түрэхэн Жигжидэй Тогоон дуулаа

$\text{♩} = 54$

А - ры у - руу гүй - гөө - шэ

Ар - бан хэ - дэн ху - лан байн.

Ал - дал ү - гы а - хиг - ша

Хүг - шэн хон - гор хү - лэг - най.

Ара уруу гүйгөөшэ
Арбан хэдэн хулан байна.
Алдуугүй ахигша
Хүгшэн хонгор хүлэгнай.

Тала уруу гүйгөөшэ
Табин хэдэн хулан байна.
Далдуулалгүй ахигша
Хүгшэн хуахан хүлэгнай.

УЛААН НАРАН

1921 ондо түрэхэн Сэнгын Сэндэмэ дуулаа

$\text{♩} = 92$



У - лаан на - - - ра - (на)н юр - тэм - сэ - (хэ)

У - няар - гүй бай - ха - даа ту - (ху)н - га - лаг.

У - хаан бо - - - до - л(о) хо - ёр - най - (е)

Уйд - хар - гүй бай - ха - даа жа - р(а) - гал - тай.

Улаан наран юртэмсэ
Уняаргүй байхадаа тунгалаг.
Ухаан бодол хоёрнай
Уйдхаргүй байхадаа жаргалтай.

Сэнхир хүхэ огторгой
Сэлмэгхэн байхадаа тунгалаг.
Сэдьхэл бодол хоёрнай
Сэнгэлтэй байхадаа жаргалтай.

АРАЛТАЙ НУУР

1925 ондо түрэхэн Ламын Дулма дуулаа

$\text{♩} = 40$



А - рал - тай нуу - рай у - ьы - е

А - лья - най хү - лэг ба - ра - хаб даа - (гаа).

Ай - дар - хан ми - нии я - ба - да - лы

А - лья - хан зэр - гэ хэл - сэг - ш'аа - б(э) - (гэ).

Аралтай нуурай уһые
Аляанай хүлэг барахаб даа.
Айдархан минии ябадалые
Аляахан зэргэ хэлсэгшэ ааб.

Хэрэмтэй нуурай уһые
Хэнэй хүлэг барахаб даа.
Хэтэрүүхэн минии ябадалые
Хэдыхэн зэргэ хэлсэгшэ ааб.

ХАЛУУН НАРАН

1916 ондо түрэхэн Шагдарай Дабаа дуулаа

♩ = 40



Огторгойн халуун наранда
Орёолонхой хазаартам.
Олонхон зоной хэлэнэниие
Оршуулна даа зосоомни.

Ган халуун наранда
Галигаашьегүй хазаартам.
Гансал нэгэнэй хэлэхэдэ,
Гутараашьегүй зосоомни.

Тэнгэрийн халуун наранда
Тээгэлэнхэй хазаартам.
Тэнэгхэн нэгэнэй хэлэхэдэ,
Тэнсүүлнэ даа зосоомни.

Шанга халуун наранда
Шарлаашьегүй хазаартам.
Шабжантай нэгэнэй хэлэхэдэ,
Шаналаашьегүй зосоомни.

ХҮНЭЙ ҺУРАДАГ ЭРДЭМ

1927 ондо түрэхэн Эрдэнийн Должон дуулаа



Ардагай хүрэдэг газарые
Ардагаараа хүрэхэдэ яадаг юм бэ.
Амитанай Һурадаг эрдэмые
Абьяасаараа һурахата яадаг юм бэ.

Хүлэгэй хүрэдэг газарые
Хүлэгөөрөө хүрэхэдэ яадаг юм бэ.
Хүнэй Һурадаг эрдэмые
Хүсэлөөд һурахата яадаг юм бэ.

АРДАГАЙ ТҮРГЭНДЭ

1925 ондо түрэнхэн Сэдэбэй Батамүнхэ дуулаа

♩ = 69



Ардагай түргэндэ союулнагүйб,
Алдашын холохондо союулнаб.
Айдархан залуудаа дууланагүйб,
Аманай зугаа дууланаб.

Хотогорой түргэндэ союулнагүйб,
Холбоогой холохондо союулнаб.
Холшорхон залуудаа дууланагүйб,
Хоолой зугаа дууланаб.

ХАРА НОГООН МАШИНА

1912 ондо түрэхэн Габжын Сэндэмэ дуулаа

♩ = 69

Ха - рал но - гоон ма - ши - на

Ха - да - хан Хин - га - нии да - ба - жал байн.

Хабт - гай са - гаан Шэ - нэ - хээм - най

Ха - даа - раа ма - на - раад ү - ел - дэ - жэл байн.

Хара ногоон машина
Хадахан Хинганиие дабажал байна.
Хабтагай сагаан Шэнэхээмнай
Хадаараа манараад үлэжэл байна.

Сэнхэр ногоон машина
Шэлэхэн Хинганиие дабажал байна.
Сэлгээ сагаан Шэнэхээмнай
Шэлээрээ манараад үлэжэл байна.

УТААТАЙ ВАГОН

1963 ондо түрэхэн Данзанай Нама-Дулма дуулаа



Утаатай вагоноор жэнгинүүлээд
Улаанхан-Үдээе ороболди.
Уласайнгаа хүргуули түгэхэжэ,
Оюутан боложо гарабалди.

Шэлэтэй вагоноор жэнгинүүлээд
Шэтэ хотоёо ороболди.
Сэрэгэйнгээ хүргуули түгэхэжэ,
Сэгээтэн* боложо гарабалди.

*сэгээтэн – оюутан

ШААЗАН САГААН ХЭРЛЭН

1916 ондо түрэхэн Шагдарай Дабаа дуулаа

♩ = 40

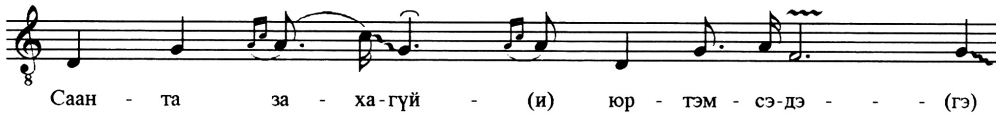

Шаазан сагаан Хэрлэнмни
Шарлаха наранда мүнхэл юм.
Саантал захагүй юртэмсэдэ
Сая түмэнөөрөө мэндэ хууя.

Уужам тальбуун Хэрлэнмни
Урдаха уһаниинь мүнхэл юм.
Урдал захагүй юртэмсэдэ
Олонхон бүгэдөөрөө мэндэ хууя.

ЭСЭГЫНГЭЭ НЭРЫЕ ХАЙРЛААРАЙ

1916 ондо түрэхэн Шагдарай Дабаа дуулаа

♩ = 42

Э - нээ - хэ - (гэ)н бэ - е - (г)ын - е - (е) о - ло - (го) - ло - (го)н лаа - (гаа)д,

Эс - гын - гээ - (гээ) нэ - (гэ) - (гэ) - ры - (и) хай - (е) - (е)р - лаа - (гаа) - рай - (е)

Эс - гын - гээ - (гээ) нэ - (гэ) - (гэ) - ры - е хайр - лаа - (наа) - гүй - (е)л наа - (гаа),

Эл - дэ - бы - (и)н хү - (hү) - (гү) - (гү)н ху - р - (а) - (га) - гуу - (хуу) - жа - (га).

Энээхэн бэеые олоһон лэ аад,
 Эсэгынгээ нэрые хайрлаарай.
 Эсэгынгээ нэрые хайрлаагүй наа,
 Элдэбын хүн хургуужа.

Айдархан бэеые олоһон лэ аад,
 Абынгаа нэрые хайрлаарай.
 Абынгаа нэрые хайрлаагүй наа,
 Амитанай үринэр хургуужа.

ХЭЭРЫН ТУУРАЙ

1938 ондо түрэхэн Ламажаан Бальжинима дуулаа

♩ = 46



Хээрын туурай мэлигүүхэн,
Хэрхэн зэргээр халуурнаб.
Хэтын ябадал арюухан
Хэрхэн зэргээр хэлсэнэб.

Алагай туурай мэлигүүхэн,
Аляахан зэргээр халганаб.
Анханай ябадал арюухан
Аляахан зэргээр хэлсэнэб.

УУЛЫН ДАБААН

1912 ондо түрэхэн Габжын Сэндэмэ дуулаа

$\text{♩} = 72$

Уу - лын да - баан - да һу - ла - даал хаа,

У - на - ган хү - лэг - төө го - мо - доо - рой.

У - ла - дай хэ - лэн - дэ да - раг - даал хаа,

Уй - мар муу - даа го - мо - доо - рой.

Уулынгаа дабаанда һуладал хаа,
Унаганхан хүлэгтөө гомдоорой.
Олоной хэлэндэ дарагдаал хаа,
Уймархан муудаа гомдоорой.

Хадынгаа дабаанда һуладал хаа,
Хазаартал мориндоо гомдоорой.
Хамагай хэлэндэ дарагдаал хаа,
Хажуудахи муудаа гомдоорой.

БАЙГАЛ ДАЛАЙ

1874 ондо түрэнхэн Мухажын Долгор дуулаа

♩ = 78

Ба - руун - хаа зуун - (хуу)-(хуу)н-хоо хал - ти-(га)лнал, хал - ти-(га)лнал ха - (га),

Бай - гал - хан да - лай-(е)м-най дол - ди-(го)лнол, дол - ди-(го)лнол ха - (га),

Бас - гад - хаа на - май-(е) - и за - хюу-(гуу)лнол, за - хюу-(гуу)лнол ха - (га),

Ба - раан - хан зур - хэ-(гэ)м-ни дог - до-(го)лнол, дог - до-(го)лнол ха - (га).

Баруунһаа зүүнһээ халхилнал, халхилнал ха,
 Байгал далаймнай долгилнол, долгилнол ха.
 Басагадһаа намайе захюулнал, захюулнал ха,
 Бараанхан зүрхэмни догдолнол, догдолнол ха.

Һэрюунхэн халхиниинь халхилнал, халхилнал ха,
 Сэлэнгэ мурэмнай долгилнол, долгилнол ха.
 Сэбэрхэн басагадууд захюулнал, захюулнал ха,
 Сэдьхэл зүрхыемни догдолнол, догдолнол ха.

АРАЛ ХАДА

1916 ондо түрэхэн Шагдарай Дабаа дуулаа

$\text{♩} = 48$

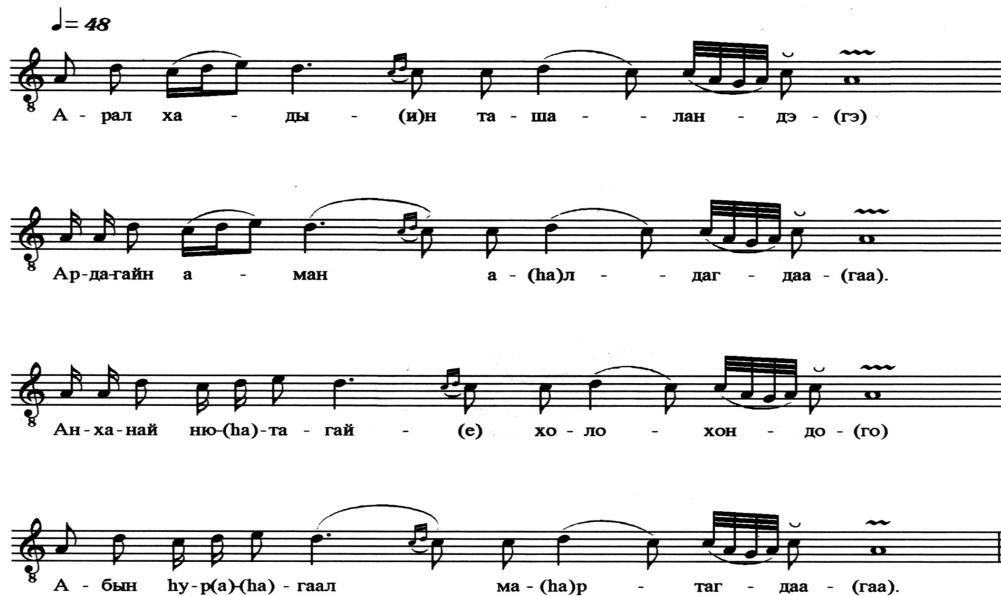

А - рал ха - ды - (и)н та - ша - - лан - дэ - (гэ) .

Ар-да-гайн а - ман а - (на)л - - даг - даа - (гаа) .

Ан-ха-най ню-(на)-та - гай - (е) хо - ло - хон - до - (го) .

А - бын ху-р(а)-(на) - гаал ма - (на)р - таг - даа - (гаа) .

Арал хадын ташаланда
Ардагай аман алдагдаа.
Анханай нютагай холохондо
Абын хургаал мартагдаа.

Үбэр хадын ташаланда
Эмнигэй аман алдагдаа.
Эхэл нютагай холохондо
Эжын хургаал мартагдаа.

ТҮҮХЫН ДУУНУУД

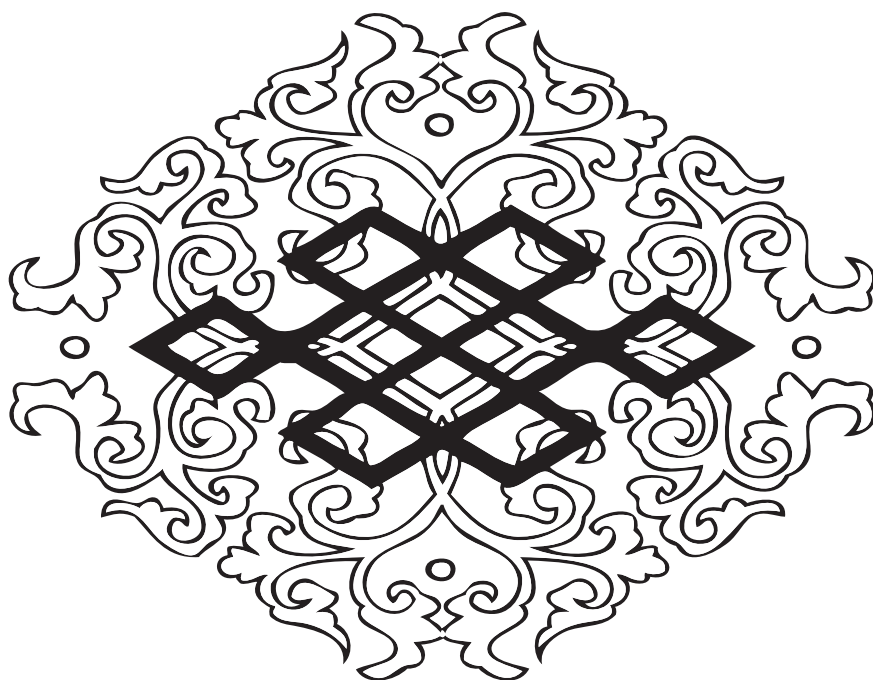

ДАЛАЙДАА ДЭГДЭХЭН МАНАНИИНЬ
1921 ондо түрэхэн Сэнгын Сэндэмэ дуулаа

♩ = 40



Далайдаа дэгдэхэн мананиинь
Далдиржал хэзээ дэгдэхэнь бэ.
Дайндаа баригдаһан хүбүүднай
Дагшандаа хэзээ ерэхэнь бэ?
Дагшандаа байһан нүхэдүүднай
Даншадаа үргөөд хүлээнэ.

Шэлэдээ тогтоһон мананиинь
Сэлмэжэл хэзээ дэгдэхэнь бэ?
Сэдьхэлтэй олон нүхэдүүднай
Сэнгэлигтээ хэзээ ерэхэнь бэ?
Сэнгэлигтээ байһан нүхэдүүднай
Сэржэмээ үргөөд хүлээнэ.

БАРУУН ХОЙШОО ХАРАХАДА
1916 ондо түрэнхэн Шагдарай Дабаа дуулаа

$\text{♩} = 56$

Ба - руун хой - шоо - (гоо) - (гоо) ха - ра - ха-(га) - да - (га)

Ба-раа-(гаа)н үү-(гүү) - лэ - (гэ) - (гэ)н га - ра - жа-(га)л бай - (с)н.

Бай-на даа гэ-(гэ) жэ - (с) - (с) бо - до - хо-(го) - до-(го)м,

Баруун хойшоо харахада
Бараан үүлэн гаражал байна.
Байна даа гэжэ бодоходом
Багтарна даа зосоомни.

Тэрэл саашаа харахадамни
Тэмээн үүлэн гаражал байна.
Тэндэл байна даа гэжэ бодоходо,
Тэлэрнэ даа зосоомни.

БАРУУН ХОЙШОО ХАРАХАДА
1921 ондо түрэхэн Сэнгын Сэндэмэ дуулаа

$\text{♩} = 46$

Ба-(га) - руу-(гуу) - (гуу)н хой-шоо-(гоо) ха-ра - хо - (го)-да - (га)

Ба-(га) - раа-(гаа) - (гаа)н үү-(гүү)-лэ - (гэ) - (гэ)н о - ро - ёл - но - (го).

Бай-на даа-(гаа) - (гаа) гэ-(гэ) - жэ - (гэ) - (гэ) са-на - хо - (го)-да - (га)м

Баа-(гаа) - хо-(го) - (го)н зо-(го)-соо - (гоо) - (гоо)м ба-(га)г-та - (га)р-на - (га).

Баруун хойшоо харахада
Бараан үүлэн гаражал байна.
Байна даа гэжэ бодоходом
Багтарна даа зосоомни.

Тэрэл саашаа харахадамни
Тэмээн үүлэн гаражал байна.
Тэндэл байна даа гэжэ бодоходо,
Тэлэрнэ даа зосоомни.

ЛЕНИН БАГША

1898 ондо түрэнхэн Алдарай Дугаржаб дуулаа

♩ = 72

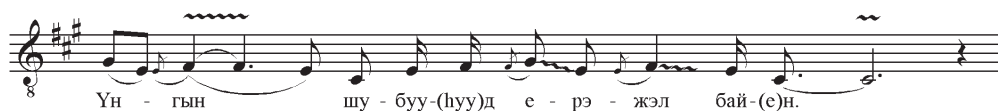
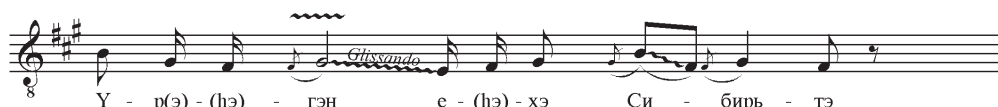

Үргэн ехэ Сибирьтэ
 Үнгын шубууд ерэжэл байна.
 Үбгэн Ленин багшамнай
 Үгээ хэлээд зангиршоо.
 Үгээ хэлээд зангирбаш хаа,
 Үндэнэн хуулинь мандажал байна.

Хадал ехэтэй Сибирьтэ
 Халуунай шубуун ерэжэл байна.
 Хамагай Ленин багшамнай
 Харюугаа хэлээд зангиршоо,
 Харюугаа хэлээд зангирбаш хаа.
 Коммунизм хуулинь мандажал байна.

ЭРДЭНЭЭР ШЭМЭХЭН ОРДОН

1898 ондо түрэхэн Алдарай Дугаржаб дуулаа

$\text{♩} = 40$

Эр - дэ - (нэ) - нээр шэ - мэ - нэн ор - дон - ноо

Эр - тэ - (нэ) - нэй - (е) үй - (и) - лөөр ха - хас - даг байн.

Э - (нэ) - (нэ) - зэн хаа - (наа) - най тү - (нү) - ры - - - е

Эр - дэм - тэй - (е) ал - ба - тан эб - дэ - дэг байн.

Эрдэнээр шэмэхэн ордонноо
Эртэнэй үйлөөр хахасадаг байна.
Эзэн хаанай түрые
Эрдэмтэй албатан эбдэдэг байна.

Алтаар шэмэхэн ордонноо
Анханай үйлөөр хахасадаг байна.
Абай хаанай түрые
Албатан зониинь эбдэдэг байна.

УУЛЫН ОРОЙ УНЯАРТААД БАЙНА

1920 ондо түрэнхэн Сэнгын Хомбоон-Доржо дуулаа

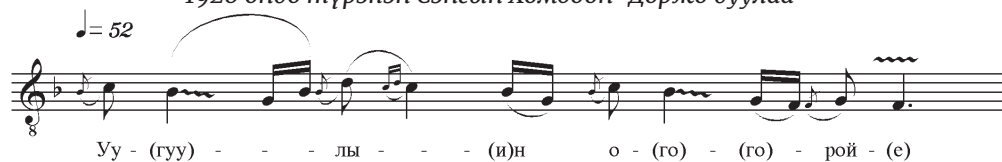

бай - (е)н,



ду - лаа - (гаа) - нии - (ии)нь



ха-(га).



ху-бис-хаа - (гаа) - лай - (е)



бү - гэ - дөө - (гөө) - рөө - (гөө)



тай-(е).

Уулын орой уняартаад байна,
Уринхан дулаанинь болохонь ха.
Октябриин хубисхаалай аша туһаар
Олонхон бүгэдөөрөө жаргалтай.

Хадын орой халюураад байна,
Халуунхан дулаанинь
Коммунис намай ашаар
Хамагхан бүгэдөөрөө жаргалтай.

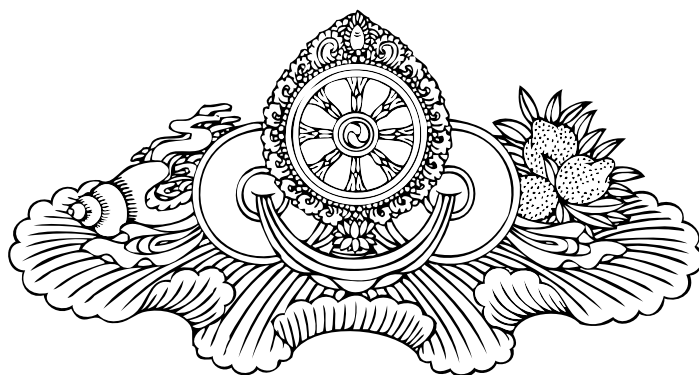

ХАРА МОРИН

1938 ондо түрэн Ламажан Бальжинима дуулаа

$\text{♩} = 50$

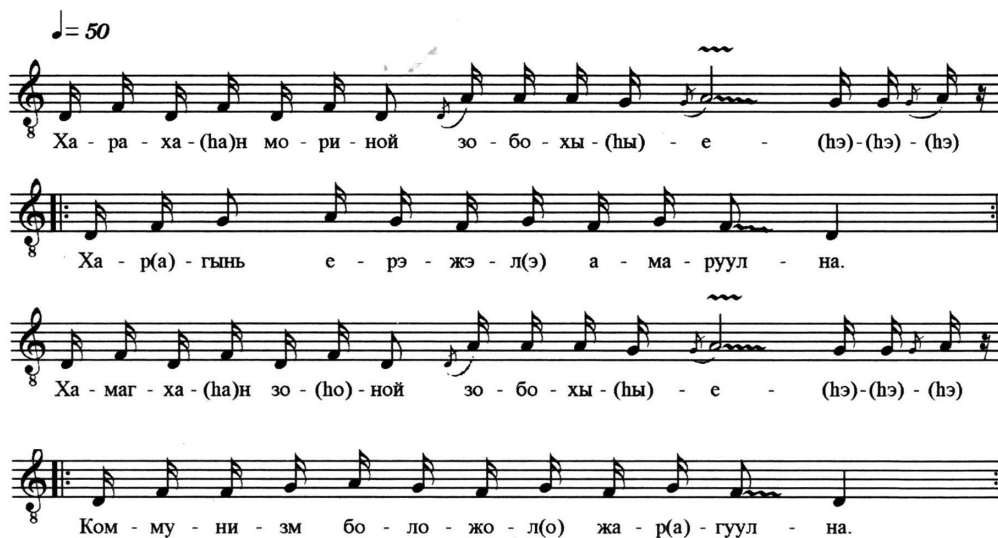

Ха - ра - ха - (ха)н мо - ри - ной зо - бо - хы - (һы) - е - (һэ) - (һэ) - (һэ)

Ха - р(а) - гынъ е - рэ - жэ - л(э) а - ма - руул - на.

Ха - маг - ха - (ха)н зо - (һо) - ной зо - бо - хы - (һы) - е - (һэ) - (һэ) - (һэ)

Ком - му - ни - зм бо - ло - жо - л(о) жа - р(а) - гуул - на.

Харахан мориной зобохые
Харгынъ ерэжэл амаруулна - 2 дахин.
Хамагхан зоной зобохые
Коммунизм боложол жаргуулаа - 2 дахин.
Борохон мориной зобохые
Богоониинъ ерэжэ амаруулна - 2 дахин.
Бултахан зоной зобохые
Большевик ерэжэл жаргуулна - 2 дахин.
Хатахан таряанай урманда
Хадаяа хүндэлэн боронойдая - 2 дахин.
Коммунис болоһон урманда
Халхахан Монголоо нэрлүүлэе. - 2 дахин.
Боолтотой таряанай урманда
Бутаяа хундэлэн боронойдая - 2 дахин.
Большевик болоһон урманда
Буряадхан Монголоо нэрлүүлэе. - 2 дахин.

АЭРОПЛАН

♩ = 80

1898 ондо түрэхэн Алдарай Дугаржаб дуулаа



Хара манан огторгойдо
Ханхинан нийдэдэг аэроплан.
Хамагхан арадай бүтээхэн
Хатуу хүдэр зэбсэг байна.

Хүхэ манан огторгойдо
Хүнхинэн нийдэдэг аэроплан.
Хүдэлмэришэн арадай бүтээхэн
Хүдэр хатуу зэбсэг байна.

АРА ДАГУУР

♩ = 80

1910 ондо түрэнхэн Семёной Долгор дуулаа

А - рал Да - гуу - раар ха - я - луу - лаан - хай,
А - р(а) - даг жо - - роо бо - ро'у - лаан.
Ал - баар маа - на - ры за - хи - ран - хай,
А - та - ман хэр - гэм - тэй Се - мё - нов.

Ара Дагуураар хаялууланхай,
Ардаг жороо боро улаан.
Албаар маанарые захиранхай,
Атаман хэргэмтэй Семёнов.

Үбэр Дагуурһаа шэдэлэнхэй,
Эмнигхэн жороо боро улаан,
Эрдэмтэй хэргэмтэй Семёнов,
Эридээр маанарые захиранхай

ШЭНЭХЭЭМНАЙ

♩ = 66

1898 ондо түрэхэн Алдарай Дугаржаб дуулаа



Амбан ноёной хайрлаһан
Араараа модотой Шэнэхээмнай,
Абал эжын хайрлаһан
Алтан мүнгэнэй гол гээшэнь.

Сэндаа гүнгэй хайрлаһан
Шэлээрээ модотой Шэнэхээмнай.
Сэдьхэлһээ аба эжын хайрлаһан
Шэжэр алтанай гоё гээшэнь.

Хүлэн Буйрын хайрлаһан
Хүжэхэн Эминэй найханиинь бэ.
Хүгшэн эжын хайрлаһан
Хүлэр мүнгэнэй найханиинь бэ.

Шэлээрээ модотой Шэнэхээмнай
Сэндаа гүнгэй хайрлаһан.
Араараа модотой Шэнэхээмнай
Амбал ноёной хайрлаһан*.

*Буряадууд шэнэ нюнгаг Шэнэхээндэ һуурижан
түбхинэн тухайгаа энэ дууе зохёһон байна.

ДАГУУРЬАА УРДУУР МАНЖУУРТА

1925 ондо түрэхэн Галин-Дэбин Дэшин-Гэлэг дуулаа

$\text{♩} = 69$



Дагуурьяа урдуур Манжуурта
Дайлалдаан болоһон хурагтайнхай.
Дабтамал болод хэлмээрээ
Дайсанаа дараһан һонинтойнхой.

Үдэхөө урдуур Манжуурта
Үймэлдөөн болоһон хурагтайнхай
Үнгэтэй болод хэлмээрээ
Үшөөтнөө дараһан һонинтойнхой.

(1929 оной үедэ Зүблэлтэ Улас болон Манжи гүрэн түмэр харгын зүрилдөөнһөө болоһон тулалдаанда Зүблэлтын Улаан сэрэг ехээр дишлэнэниие магтажа дуулаһан дуун).

ДАЛИТАЙ ҮДЭТЭЙ ЖЭГҮҮРТЭН
1898 ондо түрэнхэн Алдарай Дугаржаб дуулаа

$\text{♩} = 58$



Да - ли - тай у - дэ - тэй жэ - гүүр - тэн

Да - баан дээ - хэ - нүү - р(э) о - шо - нол ха.

Даль - ба - раа - гаа тэн - жээ - гээд с - рэ - хэ - дэнь

Да - сан сү - мөө ну - ра - хын ар - гал - гүй - (с).

Далитай үдэтэй жэгүүртэн
Дабаан дээхэнүүр ошнол ха.
Дальбараагаа тэнжээгээд ерэхэдэ,
Дасан сүмөө нурахын аргалгүй.

Үдэтэй далитай жэгүүртэн
Үүлэн доохонуур ошнол ха.
Үндэгөө тэнжээгээд ерэхэдэнь,
Үшөөтэнөө дарахан аргалгүй.

МОСКВАЙН СОЮЗ

1912 ондо түрэхэн Габжын Сэндэмэ дуулаа

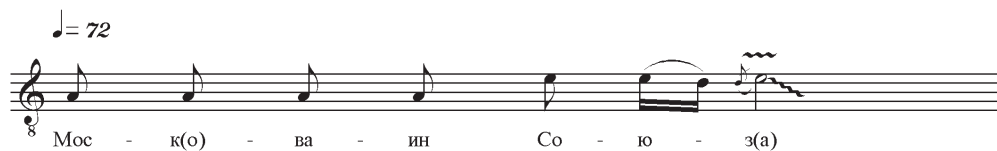

Москвайн Союз

Мултархагүй бүхэхэн - 2 дахин.

Оросой гүрэнэй Союз

Алдуурхагүй бэрхэ юм. - 2 дахин.

ЗАХЯА БЭШЭГ

1925 ондо түрэнхэн Дашидоржын Хандама дуулаа

♩ = 80



Арбаадхан түмэр холисоотой
Аяары зорихон пассажирнай.
Айдархан гансые мэндэ гүүлэдэг
Алтанхан гаршагтай захидалнай.

Хорёодхон түмэр холисоотой,
Холы зоридог пассажирнай.
Холшорхон гансые мэндэ гүүлэдэг
Хомпёортой захидалнай.

РАДИО

1898 ондо түрэхэн Алдарай Дугаржаб дуулаа

♩ = 60

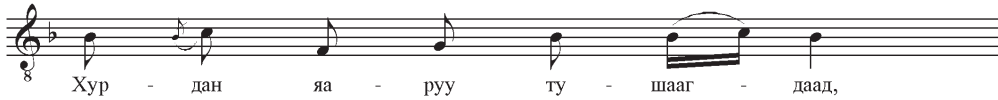

Хурганай сохилтотой радио
Хухасаа хэмжээнъ хурдан лэ.
Хурдан яаруу тушаагдаад,
Хубияа хэлэжэ амжаагүйб.

Агаарай сохилтотой радио
Албан хэмжээнъ хурдан лэ.
Албандаа хурдан тушаагдаад,
Амарые хэлэжэ амжаагүйб.

САМОЛЁТ

1921 ондо түрэнхэн Сэнгын Сэндэмэ дуулаа



Ханхинаад ерэнхэн самолёдой
Хастай далин хаха буушоо.
Хархислаад ерэнхэн Германиин
Харахан голын таһа буушоо.

Жэнгинээд ерэнхэн самолёдой
Жэбэтэй далинь хаха буушоо.
Сэрэглээд ерэнхэн Германиин
Жэнхэни голын хаха буушоо.

ЭРБЭСЭЙ ЗУЛЗАГАН

1921 ондо түрэхэн Сэнгын Сэндэмэ дуулаа

♩ = 60



Эрбэсэйнъ зулзаган хаанахан бэ?
Эридхэн Хинганай һархяаг соо.
Эзэрхэг Япоиинь хаанахан бэ?
Эрьетэй далайн ольтирогто.

Хараасгайн дальбараа хаанахан бэ?
Хадахан Хинганай һархяаг соо.
Хархисхан Япоиинь хаанахан бэ?
Харахан далайн ольтирогто.

ДАНДАР БААТАР

1921 ондо түрэнэн Сэнгын Сэндэмэ дуулаа

♩ = 72



Ха-да-тай-(е) шу-луу-(гуу) - тай-(е) ню-(гу) - таг дээ-гүүр,



Харс-га-шуу-(гуу) ний-дэ-(гэ) - дэ-г(э) Хал-за-(га)н бо-(го)-ро,



Хар-хис-ха-(га)н дай-са-(га) - наа-(гаа) да-ра-(га)-жа-(га)р-хёод,



Хам-тар-хы-с зо-хёо-гоо - лэ-(гэ)н Дан-дар баа-(гаа)-тар.

Хадатай шулуутай нютаг дээгүүр.
Харсагашуу нийдэдэг Халзан боро,
Хархисхан дайсанаа даражархёод,
Хамтархые зохёогоо Дандар баатар.

Эрьетэй шулуутай нютаг дээгүүр
Элээшуу нийдэдэг Халзан боро,
Эзэрхэг дайсанаа даражархёод,
Эблэрхые зохёогоо Дандар баатар.

Хүбшэтэй шулуутай нютаг дээгүүр,
Хүхьшуу нийдэдэг Халзан боро,
Хүшэрхэг дайсанаа даражархёод,
Хүгжэхые зохёогоо Дандар баатар.

УТАХАН ЭМИН

1925 ондо түрэхэн Галин-Дэбиин Дэшин-Гэлэг,
1938 ондо түрэхэн Ламажаан Бальжинима дуулаа

♩ = 56



Утахан Эминэй хоймрто
Уряа хашхархын сууряатай.
Уласайнгаа ехэ баярые
Улаанхан тугаараа угтая.

Аралтай Эминэй хоймрто
Илалтын дуунай сууряатай.
Агуухэ уласайнгаа баярые
Илаһан тугаараа угтая.

АРАХАН ТАЛАДАА

1925 ондо түрэхэн Галин-Дэбиин Дэшин-Гэлэг дуулаа

$\text{♩} = 56$



А - ра - хан та - ла - даа бэл - шэ - хэн

А - ра - дай аг - - - тын го - ё гээ - - - шэнь.

А - рад - хан би - дэ - нии у - да - ри - даг - ша

А - гуу - е - хэ эб хам - та - нам.

Арахан таладаа бэлшэхэн
Арадай агтын гоё гээшэнь.
Арадхан бидэниие ударидагша
Агуухэ эб хамта нам.

Хүрхэтэл алтан дэлхэе
Хүдэлгэгшэ энэ морин.
Хүн бүхэниие ударидагша
Хүсэ ехэтэй эб хамта нам.

ХАБТАГАЙ САГААН ШЭНЭХЭЭН

1925 ондо түрэн Галин-Дэшин Дэшин-Гэлэг дуулаа

♩ = 96



Хабтагай Сагаан Шэнэхээмнай
Хадахан Хинганһаа эхитэй.
Хамтаараа тогтоһон засаг түрө
Карл Марксаа үндэнэтэй ха.

Үргэн Сагаан Шэнэхээмнай
Үндэрхэн Хинганһаа эхитэй,
Олоноороо тогтоһон засаг түрө
Владимир Ленинһээ үндэнэтэй ха.

(Энэ дуу Шэнэхээн буряадай алдарт аарадай дуушан Сэнгын Хомбо-он-Доржо гэгшэ 1945 ондо Зүблэлтын Улаан Сэрэгэй Хитад гүрэниие сүлөөлхэ үедэ дуулаһан юм).

АЛАСАЙ БАРААЕ ДАЛДАЛДАГ
 1916ондо түрэхэн Шагдарай Дабба дуулаа

$\text{♩} = 56$

А - р(а)-да-г(а) мо - ри - ной

о - (го) - рёо - хонш хаа,

А - р(а)-гаар ба - рья - - - (гаа)д у - на - бал - ди - (е).

А - бын хү - бүүд

ша - дал - тайш хаа,

Ал - баар тунь - и дан бол - го - бол даа - (гаа).

Аласай бараае далдалдаг
 Адуун сагаан шулуун
 Айлай нютагта гарана гэдэг
 Амбан сайдай мэдэлдэ.

Хүбшын бараае далдалдаг
 Хүшүүн сагаан шулуун
 Хүнэй нютагта гарана гэдэг
 Хүрээ сайдай мэдэлдэ.

ГАНСА НАРАН

1925 ондо түрэхэн Галин-Дэбиин Дэшин-Гэлэг дуулаа

♩ = 65

Ган - са на - - - ран га - (ha) - ра - - - на,
ᠭᠠᠨ ᠰᠠ ᠨᠠ - - - ᠷᠠᠨ ᠭᠠ - (ᠬᠠ) - ᠷᠠ - - - ᠨᠠ,

Га - зар ма - - - на та - та - - - на.
ᠭᠠ - ᠵᠠᠷ ᠮᠠ - - - ᠨᠠ ᠲᠠ - ᠲᠠ - - - ᠨᠠ.

Ган - са Бог - до - - - до мур - гэ - хым - най
ᠭᠠᠨ ᠰᠠ Бог - до - - - до мур - гэ - хым - най

Га - зар хи - - - лэ та - би - на - - - гүй.
ᠭᠠ - ᠵᠠᠷ хи - - - лэ та - би - на - - - гүй.

Ганса наран гарана
Газар манан татана.
Ганса Богдодоо мургэхымнай
Газар хилэ табинагүй.

ХҮНДЫ ХҮХЭ ОГТОРГОЙ

1921 ондо түрэнхэн Эрдэнийн Шулуудаан дуулаа

♩ = 68

Хүн - ды хү - хэ - (е) ог - тор - гой

Хү - тэл ү - гы - (е) хоо - (гоо) - сон.

Хү - нэй тү - рэл о - ло - бошь - е,

Мүн - хэл бэ - шэ - (гэ) хоо - (гоо) - сон.

Хүнды хүхэ огторгой
Хүтэлгүй хоонон.
Хүнэй түрэл олобошье,
Мүнхэ бэшэ хоонон.

Онгосонь эбдэрбэл,
Унанай оёрто.
Оршолон эбдэрбэл,
Тамын оёрто.

Балаань эбдэрбэл,
Унанай оёрто.
Санарни эбдэрбэл,
Тамын оёрто.

Тэты хүйтэн тэнгэриһээ,
Тэнэг уймар сэдхэлһээ.
Даараха хүйтэн далайнаа,
Даруу номхон сэдхэлһээ.

БЭРЮУ ТАТАНА

1916 ондо түрэнхэн Цэрэнжабай Абида дуулаа



Бэрюу татана сэнхиес гэнэ
Сэлгээхэн Агамнай гоё гээшэнь.
Шэлдэг малнай налог угы
Шэтын үелэдэ гоё гээшэнь.

Халуу татана хангиес гэнэ
Хадатай Агын гоё гээшэнь.
Хамаг малнай налог угы
Коммунис гүрэнэй гоё гээшэнь.

ШУЛУУТАЙ ТАБТААНАЙ

1923 ондо түрэхэн Сэнгын Сэндэмэ дуулаа

♩ = 60

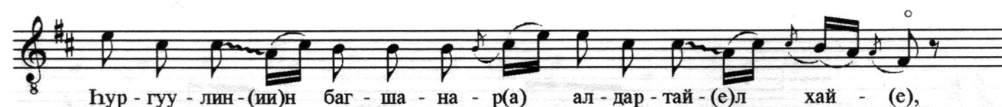

Хүнды хүхэ огторгой
Хүтэлгүй хооһон.
Хүнэй түрэл олобошье,
Мүнхэ бэшэ хооһон.

Балаань эбдэрбэл,
Уһанай оёрто.
Санарни эбдэрбэл,
Тамын оёрто.

Онгосонь эбдэрбэл,
Уһанай оёрто.
Оршолон эбдэрбэл,
Тамын оёрто.

Тэты хүйтэн тэнгэриһээ,
Тэнэг уймар сэдхэлһээ.
Даараха хүйтэн далайһаа,
Даруу номхон сэдхэлһээ.

ҮДЭТЭЙХЭН ШУБУУН

1916 ондо түрэхэн Шагдарай Дабаа дуулаа

♩ = 65



Ү - дэ - - - тэй - хэн шу - буун - да

Үн - дэр гэ - жэл бай - даг - гүй.

Үр - жэн - - - Хан - - - дын о - рон - до

Ү - хэл гэ - жэл бай - даг - гүй.

Үдэтэйхэн шубуунда
 Үндэр гэжэл байдаггүй.
 Үржэн Хандын орондо
 Үхэл гэжэ байдаггүй.

Далабшатайхан шубуунда
 Дабаан гэжэ байдаггүй.
 Дагшан найхан орондо
 Дайсан гэжэ байдаггүй.
 Далай гэжэ уханиинь
 Үергүй бэлэй.
 Далай ламын шабинар
 Хиламсагүй* бэлэй.

* Хиламсагүй - нүгэлгүй

ХАБТАГАЙ БАЙГАЛ

1925 ондо түрэнхэн Дашидоржын Хандама дуулаа

♩ = 78



Хабтагай Байгал манаржал байна,
Хадада тулама долгилжол байна.
Хамтаараа ударидаһан засаг түрэ
Хамтын байдалые зохёожол байна.

Үргэн Байгал манаржал байна
Эрьедээ тулама долгилжол байна.
Эрдэмдээ тодорһон коммунистнууднай
Эб хамтын байдалые зохёожол байна.

ЖАРААХАЙ

1898 ондо түрэнхэн Алдарай Дугаржаб дуулаа

$\text{♩} = 84$

Ас - тай һүүл - тэй жа - раа - хай

Ам - ры өө - дэ шал - буур - даа.

Ар - бан па - пи - рос хар - маан - дам

А - ял - жа ху - хал - жа . миин ду - саа(с).

Хабтагай Байгал манаржал байна,
Хадада тулама долгилжол байна.
Хамтаараа удариданан засаг түрэ
Хамтын байдалые зохёожол байна.

Үргэн Байгал манаржал байна
Эрьедээ тулама долгилжол байна.
Эрдэмдээ тодорһон коммунистнууднай
Эб хамтын байдалые зохёожол байна.

УУЛЫН НАРИИХАН ХАРГЫ

1923 ондо түрэнхэн Сэнгын Сэндэмэ дуулаа

♩ = 85



Уулын нарийхан харгыда
Унагша мориёо дүмэхэл юм.
Уласаа үгэнэн үүргые
Уридшалан дабуулан бэлүүлэе.

Хадын нарийхан харгыда
Хазаартал мориёо дүмэхэл юм.
Хамта нийтын үүргые
Харюусажал абаад, бэлүүлэе.

Шэлын нарийхан харгыда
Шэбшэгэр мориёо дүмэхэл юм.
Шэнэ жэлэй үүргые
Шэлэжэ абаад бэлүүлэе.

БАРТААТАЙ ШЭНЭХЭЭН

1925 ондо түрэнхэн Дашидоржын Хандама дуулаа

$\text{♩} = 84$

Баа-ха-(на)н-хан у-лаа-(гаа)-нии-(ии) ур-ма-(на)-шуул-да-(га)г

Бар-таа-(наа)-тай Шэ-нэ-хээ-нэй-(е) ха-р-(а)-гы даа-(гаа).

Бал-ша-(на)р-хан би-дэ-нии-(ии) у-да-ри-да-хан

Ба-гаа-(наа)-раа тог-то-ло-(го)н ду-(гу)-гы-ла-(га)н.

Бааханхан улааниие удамшуулдаг
Бартаатай Шэнэхээнэй харгы даа.
Балшархан бидэниие ударидаһан
Багаараа тогтоһон дугылан.

Унагахан улааниие удамшуулдаг
Утахан Шэнэхээнэй харгы даа.
Олонхон бидэниие гэгээрүүлдэг
Уласаараа тогтоһон дугылан.

ГАЛ ТЭРГЭ

1912 ондо түрэхэн Габжын Сэндэмэ дуулаа



Галтал тэргын түерээндэ
Галабын хүдэлөө шэнжэхэн даа.
Гараһан нютагаа һанахада,
Галабынь уриляа шэнжэхэн даа.

Түмэр тэргын түерээндэ
Түбиин хүдэлөө шэнжэхэн даа.
Түрэхэн нютагаа һанахада,
Түбинь уриляа шэнжэхэн даа.

БОРООНОЙ ХУРА

1912 ондо түрэхэн Габжын Сэндэмэ дуулаа.

$\text{♩} = 68$



Бо - роо - ной ху - - ра о - ро - хо - нийн

Бор - шо - гой о - рой ха - (ха)л - бар - на.

Бог - до Бан - шын за - лар - ха - да,

Бур - ха - най ша - - жан дэ - л(э) - гэр - хэнь.

Бороонхой хура ороһониинь
Боршоогой орой һалбарна.
Богдо Баншын залархада,
Бурханай шажан дэлгэрхэнь.

Һэрюунэй бороо орохонь
Сэсэгэй орой һалбарна.
Шэрээтэ Баншын залархада,
Шэгүүмэниин шажан дэлгэрхэнь.

ЭРЭЭХЭН ҮҮЛЭТЭЙ ХУРМАСТА

1899 ондо түрэнэн Оюумын Бальжад дуулаа

♩ = 72



Эрээхэн үүлэтэй Хурмаста
Элбэгхэн хураар сабшажал байн.
Үбэрhөө Баншан заларжа,
Энээхэн гүрэниие амаржуулна.

Алагхан үүлэтэй Хурмаста
Адистай аршаанаар сабшажал байн.
Абаралаар Баншан заларжа.
Арын гүрэниие амаржуулна.

ХҮХЭ МАНАН

1909 ондо түрэхэн Алдарай Үржэн дуулаа

$\text{♩} = 54$

Хү-хэл ма-на-н(с) та-та-жал байн,

Хү-рин хү-жын ү-(гү) - нэр гү-(гү).

Хү - лэм Буй-рам - ни ам-га - лан байн,

Хүүгэн Ху-таг - тын а - ба - рал гү - (гү).

Хүхэ манан татажал байна,
Хүрин хүжын үнэр гү?
Хүлэн Буйрамнай амгалан байна,
Хүүгэн Хутагтын абарал гү?

Таладаа манан татажал байна,
Талын сэсэгэй үнэр гү?
Тайбан байна Хүлэн Буйрамнай
Тагарин Гэгээнэй адис гү?

ХАБ-ХАРАХАН МОРИН

1921 ондо түрэхэн Эрдэнийн Шулуудаан дуулаа

♩ = 72

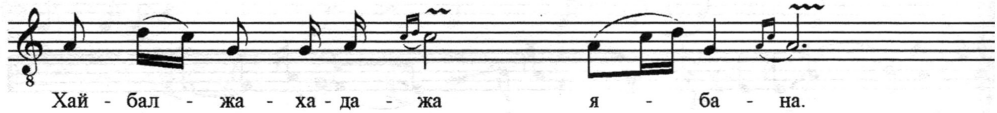
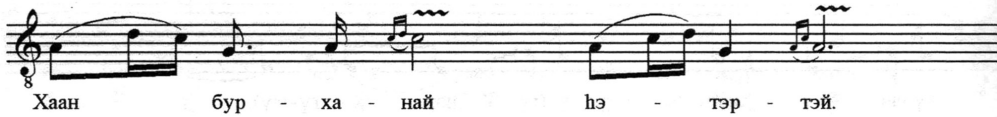
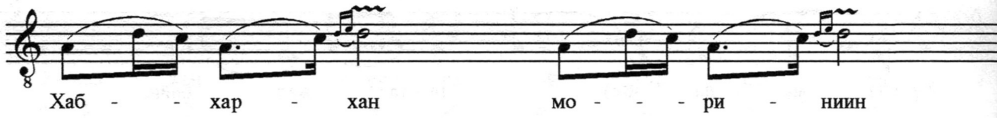

Хаб-харахан моринийн
Хаан бурханай нэтэртэй.
Хамба ламын адуунда
Хайбалжахадажа ябана.

Боб-борохон моринийн
Бурхан багшын нэтэртэй.
Богдо ламын адуунда
Бүмбэлжэхэдэжэ ябана.

БАЯН САГААН ХЭРЛЭМНАЙ
1921 ондо түрэхэн Эрдэнийн Шулуудаан дуулаа

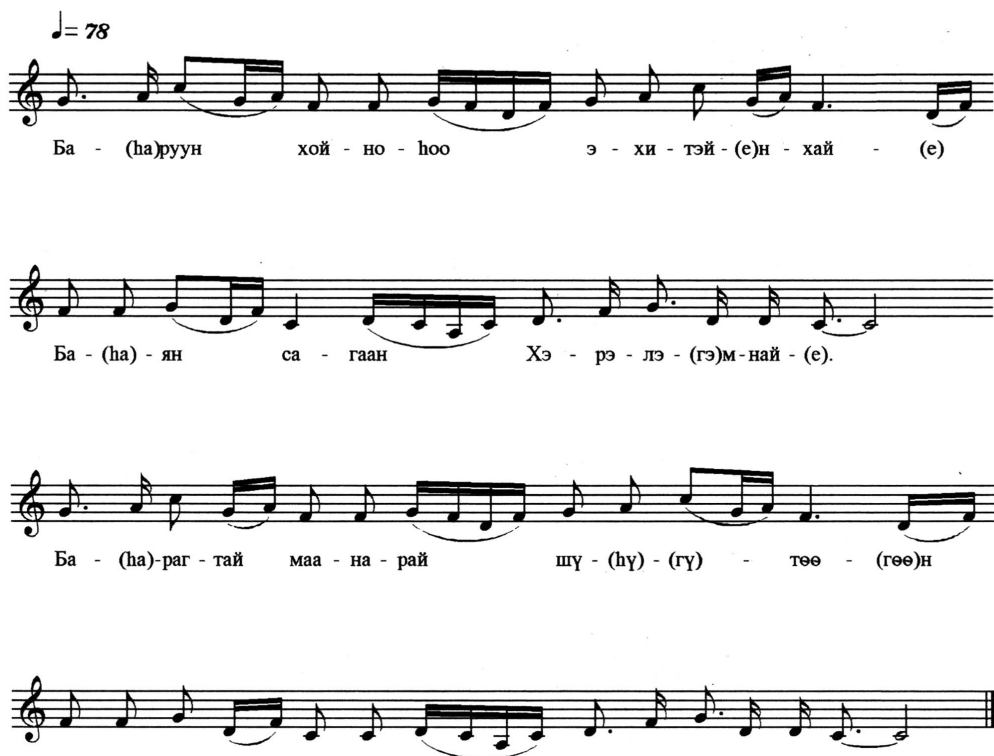

Баруун хойноноо эхитэйхэн хай
Баян сагаан Хэрлэмнай.
Барагтай маанарай шүтөөн,
Баргын мэргэн дооромбо.

Тальбажа бариһан дасамни
Табанхан алтан ганжартай
Тальбажа шүтэхэн ламанарнай
Табин түрэлэй хубилгаан.

Таанар, маанар бүтэдээрээ
Таралгүй шүтэе.
Олоноороо бариһан дасаниинь
Олонхон алтан ганжартай.

Оложол шүтэхэн ламанарнай
Олон түрэлэй хубилгаантай
Олонхон бүгэдэ бидэнэр
Орхилгүй шүтэе.

МЭНЭНГЭЭ ТАЛА

1923 ондо түрэхэн Сэнгын Сэндэмэ дуулаа

♩ = 75



Мэнэнгээ талада ябахадаа,
Мэргэн бородоо найданайб.
Мэргэшэндээ ябахадаа,
Мэргэн жоодшодоо найданаб.

Арюухан таладаа ябахадаа,
Ардаг мориндоо найданаб.
Алалсаандаа ябахадаа,
Арын жоодшодоо найданаб.

Абын хүбүүдые абарагша
Арын гурбан Богдо уула.
Эсэгын хүбүүдые абарагша
Энэл гурбан Богдо уула.

ХАРА МОРИН

1937 ондо түрэхэн Содномой Мэдэг дуулаа

♩ = 82



Харахан мориной зобохые
Харгынъ ерэжэ амаруулна.
Хамагхан зоной зобохые
Коммунизм болоод амаруулна.

Борохон мориной зобохые
Богоониинь ерэжэ амаруулна
Бултахан зоной зобохые
Большевик болгоод жаргуулна.

Боолтотой таряанай урманда
Бутаяа хүндэлэн бурнаадае (бороноодое).
Большевик болоһон урманда
Буриадхан Монголоо нэрлүүлэе.

Хадамал таряанай урманда
Хадаяа хүндэлэн бурнаадае.
Коммунист болоһон урманда
Халхахан Монголоо нэрлүүлэе.

ХАРАХАН МОРИН

1937 ондо түрэнхэн Содномой Мэдэг дуулаа

♩ = 50

Ха - ра - ха - (ха)н мо - ри - ной зо - бо - хы - (хы) - е - (хэ) - (хэ) - (хэ)

Ха - р(а) - гын е - рэ - жэ - л(э) а - ма - руул - на.

Ха - маг - ха - (ха)н зо - (хо) - ной зо - бо - хы - (хы) - е - (хэ) - (хэ) - (хэ)

Ком - му - ни - зм бо - ло - жо - л(о) жа - р(а) - гуул - на.

Харахан мориной зобохые
Харгын ерэжэ амаруулна.
Хамагхан зоной зобохые
Коммунизм болоод амаруулна.

Борохон мориной зобохые
Богоониинь ерэжэ амаруулна
Бултахан зоной зобохые
Большевик болгоод жаргуулна.

Боолтотой таряанай урманда
Бутая хүндэлэн бурнаадае (бороноодое).
Большевик болоһон урманда
Буриадхан Монголоо нэрлүүлэе.

Хадамал таряанай урманда
Хадая хүндэлэн бурнаадае.
Коммунист болоһон урманда
Халхахон Монголоо нэрлүүлэе.

Саржуудай (аржин) дуунууд

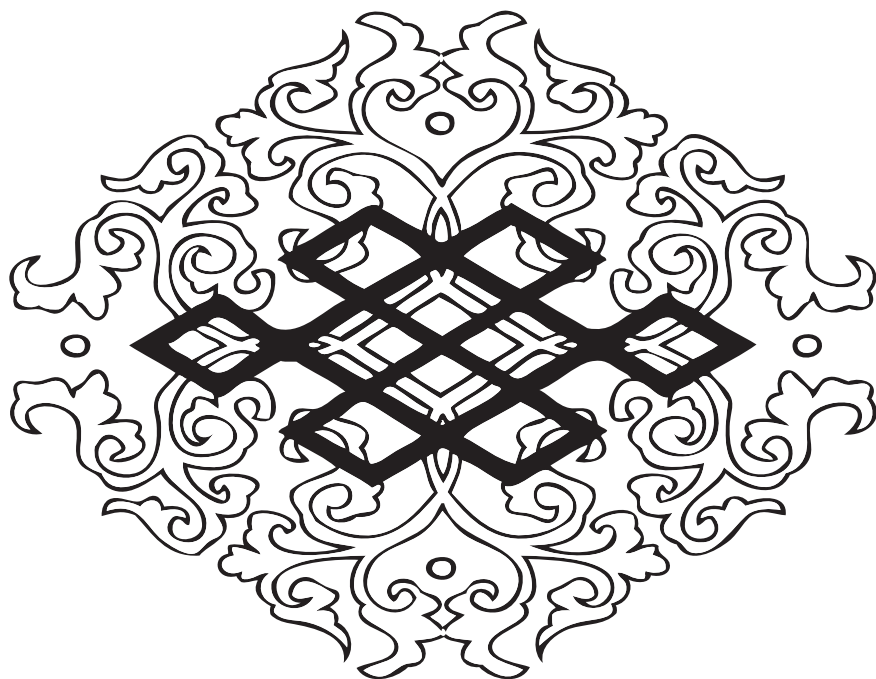

ШЭРЭМХЭН ТАХАТАЙ

1942 ондо түрэхэн Дагбын Долгор дуулаа

♩ = 108

Шэ - рэ - мэ - хэн та - ха - тай лаад,
Шэл - жэ - р(э) - нэл, шэл - жэ - р(э) - нэ - л(э) ха-(га).
Шэ - лын ха - р(а) - гы а - рюу - хан даа - (гаа).
Шэл - тэй - - - хэн ха - - - ра - - - яа
А - я - гал - нал, а - я - гал - на - л(а) ха - (га).
Шэ - лээл гэл - тэй - хэн юм лэ нэн ха - (га).

Шэрэмхэн тахатай лэ аад,
Шэлжэрнэл, шэлжэрнэл ха.
Шэлын харгы арюухан даа.
Шэлтэйхэн хараяа

Аягалнал, аягалнал ха.
Шэлээл гэлтэйхэн юм лэ нэн ха.
Хадамалхан тахатай лэ аад,
Халтирнал, халтирнал ха.

Хадын харгы арюухан даа.
Хатуухан хараяа
Аягалнал, аягалнал лэ ха,
Халаал гэлтэйхэн юм лэ нэн ха.

УЬАНАЙ ШУБУУН

1938 ондо түрэхэн Ламажаан Бальжинима дуулаа

$\text{♩} = 88$

У - һа-(га) - най шу-(гу)-буун шэ-(гэ)н - ги - хо - (го)н

У-даа-(гаа)н - хан жар-га-(га)л - тай-(е) а-ми-та-(га) - ниинь гүй-(е).

У - һа-(га)н - хан ха-(га)-ра шэ-(гэ)н - ги - хо - (го)н

Уу-маа-(гаа)р-хан зо-хи-(го)д - хон ун-да-(га) - нии - (инь) гүй-(е).

Уһанай шубуун шэнгихэн
 Удаанхан жаргалтай амитан үгы.
 Уһанхан хара шэнгихэн
 Уумаар зохидхон унданиинь үгы.

Сэсэгэй шубуун шэнгихэн
 Сэгнэлтэй жаргалтай амитан үгы.
 Шэлтэй хара шэнгихэн
 Шэнгээстэй зохидхон унданиинь үгы.

АРДАГ ТАРГАН

1923 ондо түрэхэн Сэнгын Сэндэмэ дуулаа

$\text{♩} = 48$



А - р(а) - даг та - р(а) - ган ша - ра хээ - рэ

А - ра - яал ха - (га)г - за гээ(гээ)ш - хэл - нээ(гээ).

А - р(а) - бан та - ба - най "Мо - но - по - ли"

А - лаг - хан зү - р(э) - хым ма - на - руул - на(га).

Ардаг тарган шара хээрэ
Араяа хагза гэшхэлнэ.
Арбан табанай «Монополи»*
Алагхан зүрхыем манаруулна.

Тарган тарган боро улаан
Талаяа хагза гэшхэлнэ.
Табин табанай «Монополи»
Тархил зүрхыем манаруулна.

Дошхон дошхон боро улаан
Добоёо хагза гэшхэлнэ.
Далан табанай «Монополи»
Дотор зүрхыем манаруулна.

* Монополи – архиин нэрэ

АРДАГ ТАРГАН

1935 ондо түрэнхэн Жигжидэй Тогоон дуулаа

♩ = 56



Ардаг тарган шара хээрэ
Араяа хагза гэшхэлнэ.
Арбан табанай «Монополи»*
Алагхан зүрхыем манаруулна.

Тарган тарган боро улаан
Талаяа хагза гэшхэлнэ.
Табин табанай «Монополи»
Тархил зүрхыем манаруулна.

Дошхон дошхон боро улаан
Добоёо хагза гэшхэлнэ.
Далан табанай «Монополи»
Дотор зүрхыем манаруулна.

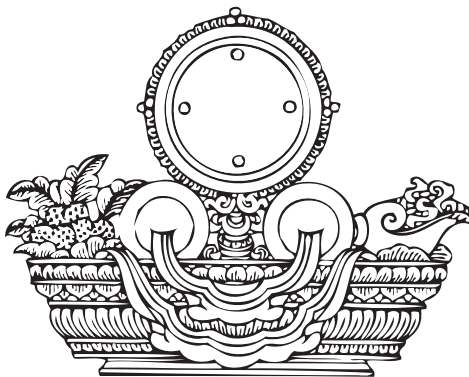

* Монополи – архиин нэрэ

НАЙРАЙ ДУУН

1916 ондо түрэхэн Шагдарай Дабаа дуулаа

♩ = 44



Бү-хыгөөд ур-га-хан бур - гаа - - - ны



Бүр-хэ-гэй хал - хи - (га)н най - гуул - - - на.



Бү-хэл-жэ нуу - хан бэ - - - с - - - (с)м



Бү-гэ-дын ду - ха - ряа хү - дэл - - - гэ - - - нэ.

Бүхыгөөд ургахан бургааһые
Бүрхэгэй халхин найгуулна.
Бүхэлөөд нууһан бэеым
Бүгэдын духаряа хүдэлгэнэ.

Найгаад ургахан бургааһые
Намарай халхин найгуулна.
Нарилаад нууһан бэеым
Найрай духаряа хүдэлгэнэ.

ДУХАРЯА

1921 ондо түрэхэн Сэнгын Сэндэмэ дуулаа

♩ = 69

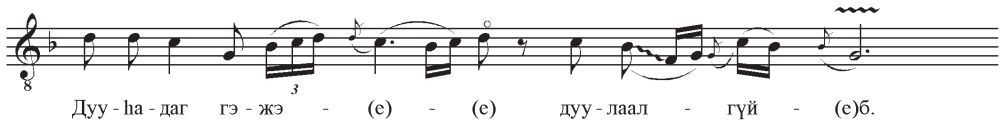

Дундал далайн уһые
Дууһадаг гэжэ дуулаагүйб.
Дууруу хара духарьяе
Дууһаа гэжэ дуулаагүйб.

Сэнхир хүхэ далайе
Шэргэдэг гэжэ дуулаагүйб.
Шэлтэй хара архиие
Шэлээ гэжэ дуулаагүйб.

ТАРГАН БОРО УЛААН

1916 ондо түрэнхэн Шагдарай Дабаа дуулаа

$\text{♩} = 56$

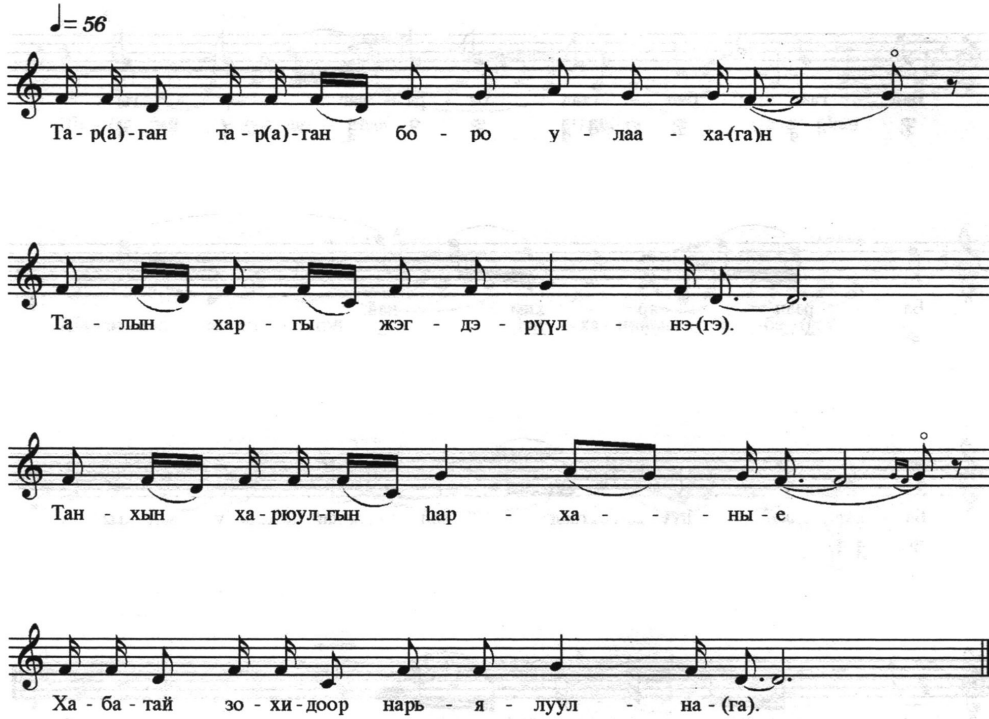

Та - р(а) - ган та - р(а) - ган бо - ро у - лаа - ха-(га)н

Та - лын хар - гы жэг - дэ - рүүл - нэ-(гэ).

Тан - хын ха - рюул-гын нар - ха - - - ны - е

Ха - ба - тай зо - хи - доор нарь - я - луул - на - (га).

Тарган тарган боро улаахан
Талын харгыг жэгдэрүүлнэ.
Танхын харюулгын нархагыг
Хабатай зохидоор нарьялуулна.

Ардаг ардаг боро улаанхан
Арын харгыг жэгдэрүүлнэ.
Айраг сагаанай нэрэмэлхэн
Алагхан зүрхыем манаруулна.

БАЛГААД, БАЛГААД БАРАДАГГҮЙ

1938 ондо түрэнхэн Ламажаан Бальжинима дуулаа

♩ = 54



Балгаад, балгаад барадаггүй
Бараан архимнай.
Бахаржа нуугаад халадаггүй
Багын нүхэдүүднай.

Уугаад уугаад ханадаггүй
Улаан архимнай.
Ушаржа нуугаад халадаггүй
Уеын нүхэдүүднай.

Шэмээд, шэмээд ханадаггүй
Шэлтэй архимнай.
Шэбэнэжэ нуугаад халадаггүй
Сэдьхэлэй нүхэднай.

ШАБАРАЙ ДУНДААА

1916 ондо түрэхэн Шагдарай Дабаа дуулаа

$\text{♩} = 56$



Шабарай дундааа шалгархан
Шарахан сэсэгэй хайханийн бэ.
Сагаанай дундааа шалгархан
Сархуудай дээжын хайханийн бэ.

Унанай дундааа шалгархан
Улаалзай сэсэгэй хайханийн бэ.
Уурагай дундааа шалгархан
Унанхан харын хайханийн бэ.

АРХИ

1916 ондо түрэлхэн Сэрэнжабай Абида дуулаа



Архи юундэ уугаабши?
Аргаа барагдаад уугаалби.
Архи уубашье яахаб даа,
Аласынь бодобол аюултай.

Сэкиие* юундэ уугаабши?
Үанаагаа зобоод уугаалби.
Сэкиие уубашье яахаб даа,
Саанахиинь бодобол аюултай.

Сэкии - япон хэлэн дээрэ архи гэлхэн удхатай*

1938 ондо түрэгэн Ламажаан Бальжинима дуулаа

$\text{♩} = 60$

У - на - ган ун - ган ша - ра хээ - рэ - (гэ)

Ур - га - мал мо - дон ха - шаа - (я)н соо.

У - ра - гууд Бу - дын Дул - - - ма - жа - (га)б

У - (гу) - лаан сэм - бэ хү - шэ - гэн соо.

Унаган унаган шара хээрэ
Ургамал модон хашаан соо
Урагууд Будын Дулмажаб
Улаан сэмбэ хүшэгэн соо.

Табхар табхар шара хээрэ
Таримал модон хашаан соо
Тангил Будын Дулмажаб
Тангад сэмбэ хүшэгэ соо.

Сабшуу сабшуу шара хээрэ
Сабшамал модон хашаан соо
Сагаангууд Будын Дулмажаб
Солдаад сэмбэ хүшэгэн соо.

УЛААН ХЭЭРЭ

♩ = 84

1925 ондо түрэнхэн Сэдэбэй Батамүнхэ дуулаа



У - на - га(га)нш, (н)'у-на - га(га)нш у-лаан хээ(гээ) - рэ



О - юун бо - лод та - хань а - рай - л(а) бэ - шэ ю - (гу)м гү?



(н)У-(гу)н - за - (га) - д(а) ла - ма - ба-гайн Ми - жи(гэ)д - маа



У - лаан ша - ра ал-тань а - рай - л(а) бэ - шэ ю - (гу)м гү?

Унаган, унаган улаан хээрэ
Оюун болод тахань арайл бэшэ юм гү?
Унзад ламбагайн Мижидмаа
Улаан шара алтань арайл бэшэ юм гү?

Шэбшээр шэбшээр шара хээрэ
Шэрэм болод тахань арайл бэшэ юм гү?
Шэрээтэ ламбагайн Мижидмаа
Шара улаан алтань арайл бэшэ юм гү?

БАГЛАГАР МОДОН

1938 ондо түрэн Ламажан Бальжинима дуулаа

♩ = 44



Баг-ла-гар мо-до-но - (hэ)-(hэ)й ха - лаа-(гаа) мү-шэ-рынъ, хо - (ho)-(ho)й

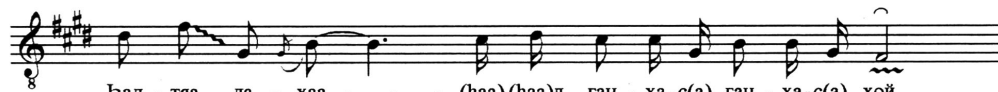

Хал - тья да - хаа - - - (haa)-(haa)д ган - ха-с(а) ган - ха-с(а), хой.

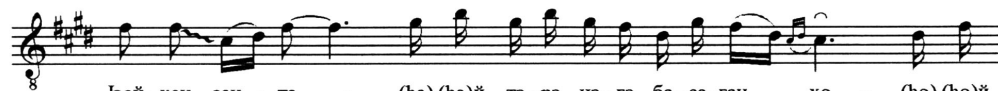

Хай - хан зан - та - (ha)-(ha)й тэ - рэ нэ - гэ ба - са-ган, хо - (ho)-(ho)й

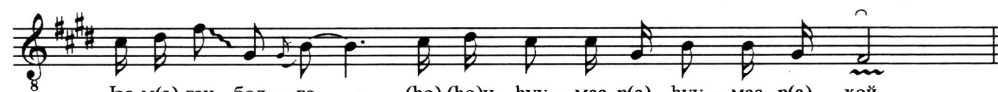

Ха-м(а)-ган бол - го - (ho)-(ho)н хуу - маа-р(а), хуу - маа-р(а), хой.

Баглагар модоной халаа мүшэрынъ хо-хой,
Халхяа дахаад ганхас, ганхас хой,
Хайхан зантай тэрэ нэгэ басаган, хо-хой,
Хамган болгон хуумаар, хуумаар, хой.

Эрдэни уулын энгэр хормой дээрээ хо-хо-хой,
Эрөөн холонго татамаар, хой.
Эелдэг зантай тэрэ нэгэ басагыг, хой,
Эхэнэрээ болгон хуумаар, хуумаар, хой.

Баян хушуунай энгэр хормой дээрэ, хой,
Багал холонго татамаар, татамаар, хой.
Басаган дэгэлтэй тэрэ нэгэ басагыг, хой,
Баталгаа абаад, хуумаар, хуумаар, хой.

ТАБАНАЙ СЭНТЭЙ

1921 ондо түрэнэн Эрдэнийн Шулуудаан дуулаа

♩ = 56

Та - ба - най сэн - тэй бэ - шэ - хэ - (гэ)н лаа-(гаа) - - - (гаа)д,

Тан - хын ар - хиин го - ё гээ - шэ-(гэ)нь.

Тан - гил нам - тай бэ - шэ - хэ - (гэ)н лаа-(гаа) - - - (гаа)д,

Та - ма - тын хэ - лэ - хэн го - ё гээ - шэ-(гэ)нь.

Табанай сэнтэй бэшэхэнаад,
Танхын архиин гоё гээшэнь.
Тангил намтай бэшэхэн лэ аад,
Таматын хэлэхын гоё гээшэнь.

Солхооб сэнтэй бэшэхэн аад,
Соргын архиин гоё гээшэнь.
Сохом намтай бэшэхэн аад,
Шолмын хэлэхын гоё гээшэнь.

ДЭЛЭНЬЭЭ ЖОЛООТОЙ

1938 ондо түрэхэн Ламажаан Бальжинима дуулаа

♩ = 72



Дэлхэнхээ жолоотой юм шэнги,
Дэлхэйн дээхэнүүр сүбэнүүлнэ.
Дээгүүр алдартай юм шэнги,
Дэмышэн алдараа дэбжээнэ.

Хамбайнаа жолоотой юм шэнги,
Сахилзын дээхэнүүр сүбэнүүлнэ.
Саахануур алдартай юм шэнги,
Ханаагаа дэмышэн дэбжээнэ.

ЁЛТЫН ХАРУУЛ

1938 ондо түрэнэн Ламажаан Бальжинима дуулаа

$\text{♩} = 69$

Ёл - тын ха-руу-лай бо-ро у-лаа - (гаа) - ха - (га)н

Ё-хоорхон жо-роо-той тэ - шүү - (гүү)л - нэ.

Лён-хо-бын Дэ-лэ-гэй Дол - го - (го)р - жа - (га)б

Ё-хоорхон зан - тай нуут - га - (га)ш - на.

Ёлтын харуулай боро улаан
Ёхоорхон жороотой тэшүүлнэ.
Лёнхобын Дэлэгэй Долгоржаб
Ёхоорхон зантай нуутагашана.

САГААХАН

1938 ондо түрэнхэн Ламажаан Бальжинима дуулаа

♩ = 60



Сагаахание зобоонхой
Саягай гурбан шургуулга.
Һанал бодолыемни хубаанхай
Сагаангууд Будын Долгоржаб.

Улаахание зобоонхой
Угтамай гурбан шургуулга.
Ухаан бодолымни хубаанхай
Урагууд Будын Долгоржаб.

ЭРМЭГ САГААН

1938 ондо түрэхэн Ламажаан Бальжинима дуулаа

$\text{♩} = 66$

Эр - мэг са - гаан са - би - даг - шан

Ээ - дэ - рэн та - тан жо - роо - лоод байн.

Эр - хэ баа - хан До - (го)л - жоо - дой

Э - ми - рэн шэм - хэн дул - ды - лаад байн.

Эрмэг сагаан сабидагшан
Ээдэрэн татан жороолоод байна.
Эрхэ багахан Должоодой
Эмирэн шэмхэн дулдыдаад байна.

Табхар сагаан сабидагшан
Табаран татан жороолоод байна.
Тангил багахан Должоодой
Татан шэмхэн дулдыдаад байна.

АГЫН ДУУМЫН БЭШЭЭШЭ
1910 ондо түрэхэн Семёной Долгор,
1930 ондо түрэхэн Сэдэнэй Сэнгэл дуулаа

$\text{♩} = 56$

А - гын дүү - мын бэ - - - шээ - шэ

А - ба - наб на - май гэ - жэ бай - на - (га).

А - бал э - жын бу - - - ян гү,

Ай - дар бэ - сын та - - - лаан гү - (гү)?

Агын дуумын бэшээшэ
Абанаб намай гэжэ байна.
Абал эжын буян гү,
Айдар бэеын талаан гү?

Эрхүү дүүмын бэшээшэ
Эринэб намай гэжэ байна.
Эжыл абын буян гү,
Энэл бэеын талаан гү?.

АЛТАНХАН ЧАСА

1921 ондо түрэхэн Эрдэнийн Шулуудаан дуулаа

$\text{♩} = 88$

Ам - байн Дам - бын Дол - гор - жаб

Ал - тан - хан ча - сай бол - зоо - той.

Ал - тан - хан хи - лүүр - тэй по - ро - ход - ни

А - ла - сай да - лай - да ха - я - луул - на.

Амбайн Дамбын Долгоржаб
Алтан часай болзоотой.
Алтанхан хиилүүртэй пароходнай
Аласайнгаа далайда хаялуулна.

Сэндын Дамбын Долгоржаб
Шэлтэй часай болзоотой.
Гиилүүртэйхэн пароходнай
Сэлэнгэнээ далайда хаялуулна.

УЛАРИЛАЙ ДУУН
Доржын Солонго дуулаа

У - вэс тий но - гоо тай л

ну - таг тай л би Өв - лийн

үн - гэр - хийг мэд - вэл - гүйв

дээ

Үбһэтэй ногоотой нютагтайлби,
Үбэлынь үнгэрхые мэдэбэгүйб даа.
Үедээ хүхюутэй ябагдаал даа,
Үбгэржэ ошоһоноо мэдэбэгүйб даа.

Хагдатай ногоотой нютагтайлби,
Хабарынь ерэхые мэдэбэгүйб даа.
Хододоол хүхюутэй ябагдаал даа,
Хүгшэржэл ошохоёо мэдэбэгүйб даа.

Зүлгэтэй, ногоотой нютагтайлби,
Зуниинь үнгэрхые мэдэбэгүйб даа.
Зохидхон хүхюутэй ябагдаал даа,
Золтойхон үнгэрхые мэдэбэгүйб даа.

Набшаһатай ногоотой нютагтайлби,
Намарынъ ерэхые мэдэбэгүйб даа.
Наһандаа хүхюутэй ябагдаал даа,
Наһанайнгаа ошохые мэдэбэгүйб даа.

Үнгийн сэсэгтэй нютагтайл аад,
Үбэлынъ болоһониинъ мэдэбэгүйб.
Үргэлжэл жаргалтай ябаһан аад,
Үбгэншье болоһоноо мэдэбэгүйб.

Набшаһан сэсэгтэй нютагтайл аад,
Намарынъ болоһониинъ мэдэбэгүйб.
Наоьяжа, сэнгэжэ ябаһан аад,
Наһатайханшье болоһоноо мэдэбэгүйб.

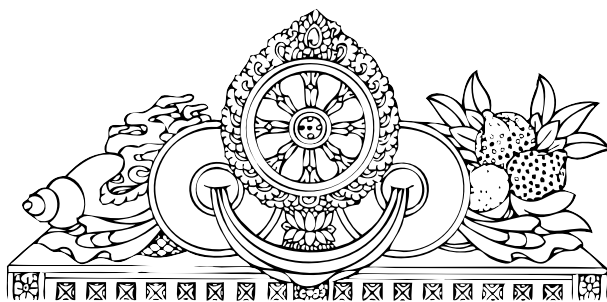

Буряад БҮҮБЭЙН ДУУН

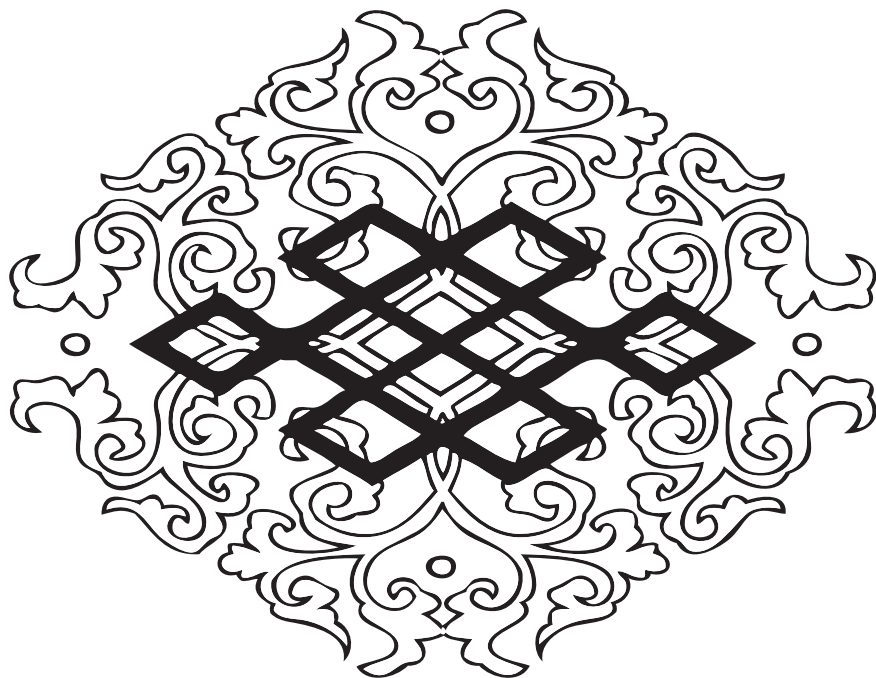

БҮҮБЭЙ

1940 ондо түрэхэн Анандын Айлтагүйн Нумаа дуулаа

$\text{♩} = 120$

Бүү-бэй, бүү-бэй, бүү-бэй - хэн, бүү-бэйн а - бан а - дуун - даа.

Бүр-тэн хал-тар ха - яа - даа, бү-хэ-тэр хээ-рэн ар-гамж-даа.

Бү-хэ-ли тар-ба-ган за-биг - тан, бүү-бэй, бүү - бэй, бүү-бэй - хэн.

Бүлт-гэр хү-минь, ун-таа - рай, бүү-бэй бүү - бэй бүү-бэй - хэн.

Бүүбэй, бүүбэй, бүүбэй
 Бүүбэйн аба адуундаа,
 Бүртэн халтар хаяадаа,
 Бүгтэгэр хээрэнх аргамжадаа,
 Бүхэли тарбаган забалтаа,
 Бүүбэй, бүүбэй, бүүбэй.

Бүлтэгэр хүбүүмни, унтаарай,
 Бүүбэй, бүүбэй, бүүбэй.

Саб саган шандаган
 Саһан дээгүүр һуужа, һуужа
 Сагаан хүбүүмни, унтаарай,
 Сахюусан бурхан хараһай.
 Һайхан хүбүүмни, унтаарай,
 Һанаа сэдхэлни шамдаа бшуу.

Бүүбэй, бүүбэй, бүүбэй,
 Бүүбэй, бүүбэй, бүүбэй.

Мориной соло, барлалга

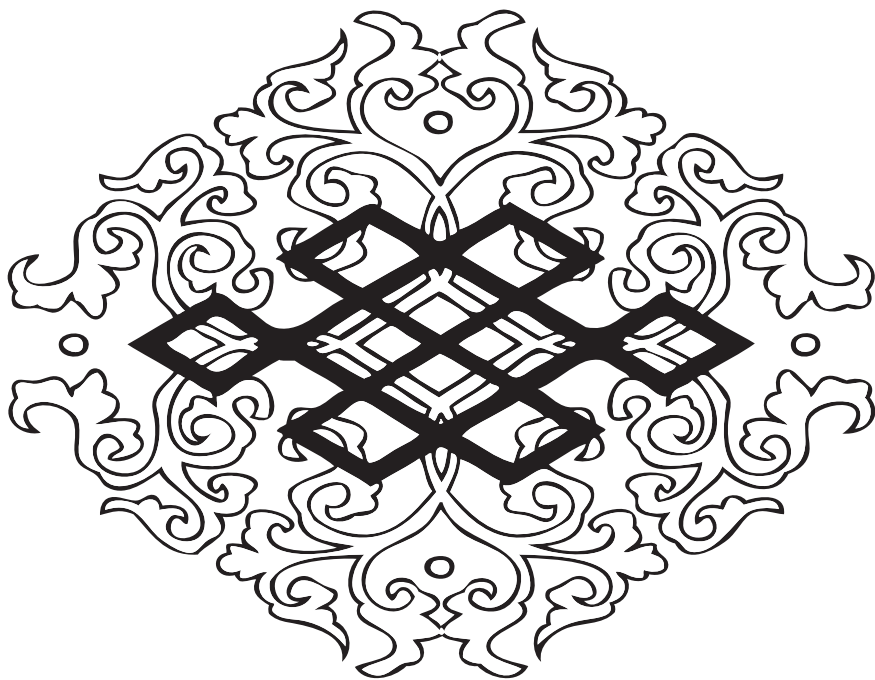

УРДА ТАЛА

1925 ондо түрэхэн Галин-Дэбишн Дэшин-Гэлэг дуулаа

$\text{♩} = 58$

Ур - дал та - - - га - ра - - жа,
У - рил - да - - я гэ - бэл - - тань.
У - рил - даан - даа та - би - хат - - най
Хү - лэг та - - - най а - лин бэ?

Урдал таладаа гаража,
Урилдаел гэдэлтай.
Урилдаандаа табихыетнай –
Хүлэгтнай алим бэ?

Баруун таладаа гаража,
Барилдаел гэдэлтай.
Барилдаандаа табихытнай –
Баатартнай алим бэ?

МОРИНОЙ СОЛО

1935 ондо түрэхэн Жигжидэй Тогоон-Дамдин дуулаа

♩ = 69





Адуун хүрэгэй унаган
Агтын бэлэй хүлэг.
Баян хүрэгэй унаган
Бадаарагсан хуры соло.
Хазаар тогтоохон
Бата найхан түрын
Баярай ехэ наадан дээрэ
Оройложо гарахан
Бүхы найрта түрүүлэн
Бүхэлдэй найхан хурдан хүлэг морин.
Баатай бахатай хаанай
Баян хүрэг адуунай
Эгээл дабхюулахан моридой
Улаан тоононой дундуур
Олон олон гарахаар
Угтажа хүрэнэн
Олон түмэнэй уран баярые
Хандагай шэнги сэдхэлые баярлуулжа
Улаан тугай дундуур
Шоно шэнги шууяд ерэнэн,
Хандагай буга шэнги
Хайраад ерэнэн
Хамагай түрүүн дабхяд ерэнэн
Баярай магнай мянган
Түмэнэй баярай эхи
Энэ наадам дээрэ суглархан
Эрхим олон та бүхэндэ
Энэ мориной солые соносхое!
Найр хөөрэй шэмэг болохон,
Нармай олоной бахархалые татахан,
Аласай урилдаанда шалгархан,
Агтын магнайда тоосогдохон,
Түмэн агтын доторхоо
Түрүүлжэ гаража ерэнэн
Мянган хүлэгэй дундахаа
Магнайлан шалгаржа гарахан.
Онгон хайрханай орой дээрэ

Зогсоогоод тодорхон унаган.
Огторгойн солмон одотой
Зэргэшэжэ гараһан хүлэг.
Шандамани эрдэнийн магнайтай,
Сагаан лабайн шүдэтэй,
Һэлмэн загаһанай нюдэтэй,
Сахилгаан хурдан туруутай,
Уужам тэнигэр сээжэтэй,
Ута тэнюун амисхаалтай,
Угалза хэлбэрийн хамартай
Урилдаанай түрүү хүлэг.
Һайхан эрезэн һолонго
Һүүлыень дахан миралзажа,
Һалхи жэгүүрын шууян
Һүүдэрын дахин хуйларжа,
Хандагай буга шэнги сошон гүйдэг,
Харсага шубуун шэнги шууян гарадаг,
Халиһан һомон шэнги тойрон ябадаг,
Харбаһан одон шэнги тойрон ябадаг,
Алдар суутай хүлэгэймни
Аша габьяань үлэмжэ,
Барагдашагүй шадалыень
Бахаржа иигэжэ магтая.

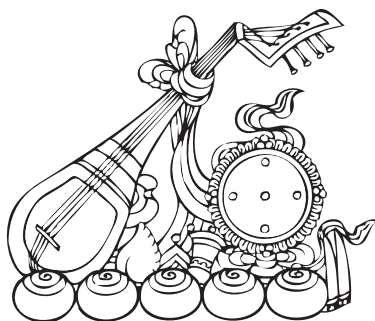

БАРЛАЛГА

(номо нурша харбахадаа дууладаг)
1932 ондо түрэнэн Дашадоржиин Лыгжима,
1937 ондо түрэнэн Содномой Мэдэг дуулаа

♩ = 68





Тэли даа бара зай хүйхэрэйн
Хүлэгэй түргэн гүйдэлдэ,
Хүбшээ шангаар татаарай.
Тэли даа бара зай хүйхэрэйн мэргэн.

Ардагай түргэн гүйдэлдэ
Алдаагүй харбаарай,
Тэли даа бара зай хүйхэрэйн мэргэн.

Гоё даа гоё: Бара бароо даа зай хүйхэрэйн мэргэн.

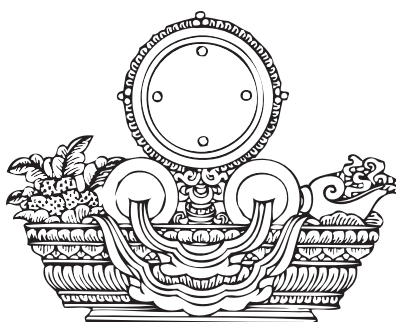

БАРЛАЛГА

1925 ондо түрэнхэн Сэдэбэй Батамүнхэ барлаба

♩ = 70

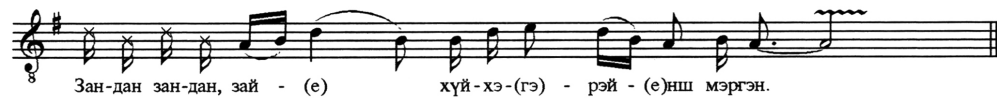

Үгэ хэлэхэ: Тэли даа бара барай зай хүйхэрэйн мэргэниинь бэ?

Агаруу зандан номоёо

Аяынь тааруулжа табяарай.

Алдарта мэргэнн болохытнай

Аманай барлалаар үресе даа.

Үгэ хэлэхэ: Гоё байна даа, бара, барай.

Зандань, зандань, зай хүйхэрэйн мэргэниинь бэ?

Хабшамал эбэр номоёо

Харааень тааруулхадажа табяарай даа.

Хамагай мэргэн болохытнай

Хамтын барлалаар үресе даа.

Үгэ хэлэхэ: Гоё байна даа, бара, барай.

Тэрэ зандань, тэрэ зандань, зай хүйхэрэйн мэргэниинь бэ?

Орёомол эбэр номоёо

Оношыень тааруулхадажа табяарай.

Онсохон мэргэн болохыетнай

Олоной барлалаар үресе даа.

Үгэ хэлэхэ: Гоё байна даа, бара, барай.

Тэрэ зандань, тэрэ зандань, зай хүйхэрэйн мэргэниинь бэ?

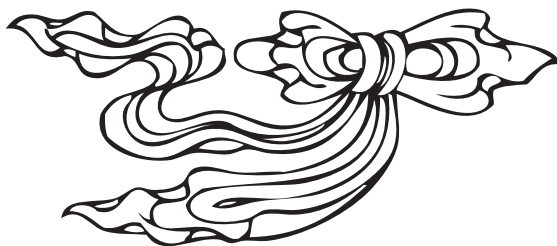

Бурханай магтаал



БУРХАНАЙ МАГТААЛ

1942 ондо түрэхэн Арсалан Жамбалай Дарима
магтаал татаба.

$\text{♩} = 68$



Тэгүүн шэлэн ерэгсэдэйн бэетэй
Тэгэс хамаг номойн Алдар гэгээнтэй.
Тогоологсон Шагжаа маани шамаа доро
Тодос хоогсон саналаар мургэмэй.
ДАБТАЛГА: Арьяа Баала ум мани бад ме хум
Арьяа Баала ум мани бад ме хум.

Бадмаараагын улаан сагаан үнгэтэй
Матар таган эрдэнийн хонхо баригсан
Үхэлгүй наһанай сэдии үгэгшэ
Юһэн ехэ Аюушадаа мүргэмэй.
ДАБТАЛГА: Арьяа Баала ум мани бад ме хум
Арьяа Баала ум мани бад ме хум.

Эмэнэ зүгэйн Будлангын ордондо
Эрдэнитэ сагаан агын дотор
Элдэб зүйлын бошогоор сагуугсан
Хорин нэгэн Дара-Эхэдээ мүргэмэй.
ДАБТАЛГА: Арьяа Баала ум мани бад ме хум
Арьяа Баала ум мани бад ме хум.

Ганзагаа хиигээд тэгэс мянган мотортой
Абидаар тэрюундээн тэдэмтэй.
Амитаниие энэрхэ сэдхэлтэй
Арбан нэгэн Ньюуртадаа мүргэмэй.
ДАБТАЛГА: Арьяа Баала ум мани бад ме хум
Арьяа Баала ум мани бад ме хум.

Хуби тэгэг догшон тахинын орондо
Арюудхагсан Сүхэ Баадин эмэнэ.
Сэсэг уудаасаан мүндэлжэ мандасан
Сэдин хаан Майдартаа мүргэмэй.
ДАБТАЛГА: Арьяа Баала ум мани бад ме хум
Арьяа Баала ум мани бад ме хум.

Баруун мотортаан Бэлигэй илтээр далайһан
Зүүн мотортаан Удбал сэсэг бариһан
Бараамидэйн тэгтэр юугээн залаһан
Табан бээтэ Манзаршэрэдээ мүргэмэй.
ДАБТАЛГА: Арьяа Баала ум мани бад ме хум
Арьяа Баала ум мани бад ме хум.

Гушан хоёр мотороон дэлгээгсэн,
Арбан зургаан ульмыгээрээ гэшхэгсэн.
Аяа гайхамшагта гэмээн нэрьдэгсэн
Адиста Ямандагаараа мүргэмэй.
ДАБТАЛГА: Арьяа Баала ум мани бад ме хум
Арьяа Баала ум мани бад ме хум.

Баруун мотор тааган габлын Дойнхор баригсан
Зүүн мотор таган сэргэ хэлмэ баригсан.
Түйдхэр өөды тоборог болгон үйлэдэгшэ
Зургаан моторто Махагалдаа мүргэмэй.
ДАБТАЛГА: Арьяа Баала ум мани бад ме хум
Арьяа Баала ум мани бад ме хум.

Арбан найман аюул тама сахигша
Амитанай буян хэшэг илгагша,
Аяа ехэ Гэгээн тооли баригша
Аюумшагта Эрлиг Хаанда мүргэмэй.
ДАБТАЛГА: Арьяа Баала ум мани бад ме хум
Арьяа Баала ум мани бад ме хум.

Хула халзан Луса хүлгүүлэгсэн
Хорото могойгоор хазар хударга шэмэгсэн,
Хурмахан зуура гурбан юртэмсэ эрьегшэ
Хүсэ ехэтэй Үхин тэнгэридээ мүргэмэй..

ДАБТАЛГА: Арьяа Баала ум мани бад ме хум
Арьяа Баала ум мани бад ме хум.

Энеэхэ, мүшээхын дүрэтэй
Эгшэгтэ Ошор номой зарлигтай.
Эгнэгдэн хэшэг юугээн үгэгшэ
Эдээ хаан Бисмаан тэнгэридээ мүргэмэй.
ДАБТАЛГА: Арьяа Баала ум мани бад ме хум
Арьяа Баала ум мани бад ме хум.

Юһэн шаргал морёо хүллэгсэн,
Эмэнэйн хара нохой дүүлюулсэн,
Үзэсхэлэнтэ хара шубугаа нийдхэгшэ
Юһэн сүлдэ тэнгэридээ мүргэмэй.
ДАБТАЛГА: Арьяа Баала ум мани бад ме хум
Арьяа Баала ум мани бад ме хум.

Саг саг доро үүлэ юугээн гаргагша
Сахилгаанта һомоон буулгагша,
Сагайн хура мотор юугээн эдлэгшэ
Эсэгэ хаан Хурмастандаа мүргэмэй.
ДАБТАЛГА: Арьяа Баала ум мани бад ме хум
Арьяа Баала ум мани бад ме хум.

Гэмтэ хамаг амитаниие үйлэдэгшэ
Хүбсэн хүнээр хүрээ болгон шэмэгшэ.
Аманаасаан улан хөөсэ бурьялуулсан
Аюуха мэтэ Бихар хаандаа мүргэмэй.
ДАБТАЛГА: Арьяа Баала ум мани бад ме хум
Арьяа Баала ум мани бад ме хум.

Ашата ехэ лама юугээн дагажа,
Алтан үнгэтэ хубсас юугээ үмэсэжэ,
Аяа ехэ Бурхан танай абаралаар
Амаран ябахын үрээл манай болтогой!
ДАБТАЛГА: Арьяа Баала ум мани бад ме хум
Арьяа Баала ум мани бад ме хум.

ҮЛҮГЭР

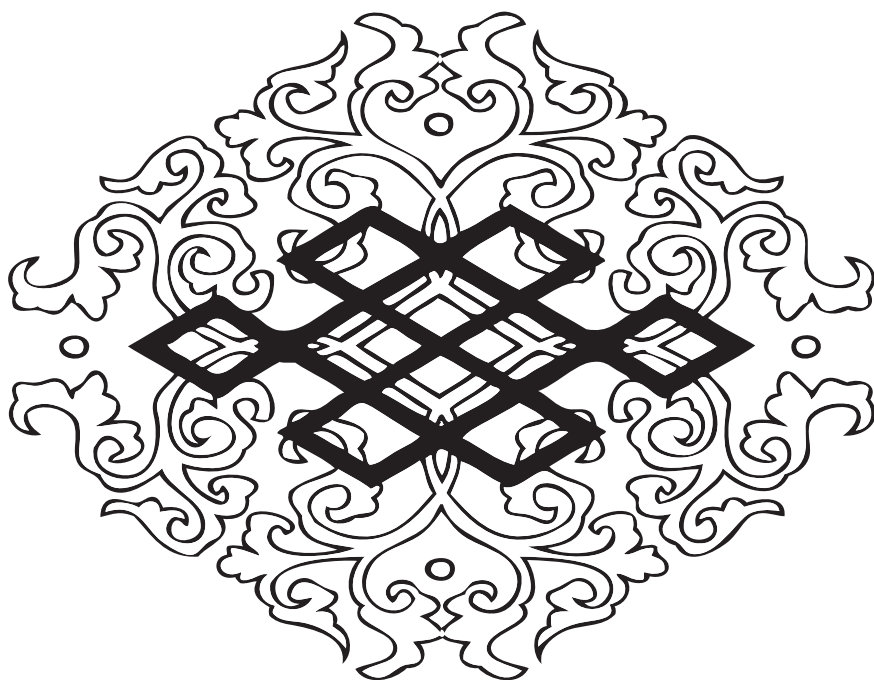

ҮЛГЭР

Дашабалай Жалсан хайлаба

$\text{♩} = 63$

За - хын мод - нэй саг - дуул бай - ха у - е - дэ,

За - гал э - рэн гу - роо - нэ - нэй инз - ган бай - ха у - е - дэ.

Захын модоной сагдуул байха үедэ,
Загал эрэн гүрөөхэнэй инзаган байха үедэ,
Эртын эртэ, урдын урда
Саг найн, сахилзын хүхэ үедэ,
Газарай холо
Аяар баруун захые
Эзэлэн түрэгшэ
Арбан гурбан наһатай
Абарал дээдэ Богдо хүбүүн
Ажа түрэн байба гэнэ.
Арбан зургаа наһатай
Алтан Туухай хатантай
Арбан долоо наһатай
Арын мэргэн даяаншатай,
Амаргүй ехэ
Богдо ноён хүбүүн байба лэ.

1911 ондо түрэнэн Дашабалай Жалсанай хэлэнэн
13 наһатай Абарал дээдэ Богдо хүбүүн гэхэ
тоолиин эхинэй бага хэсэг.

БӨӨГЭЙ БӨӨЛӨӨН

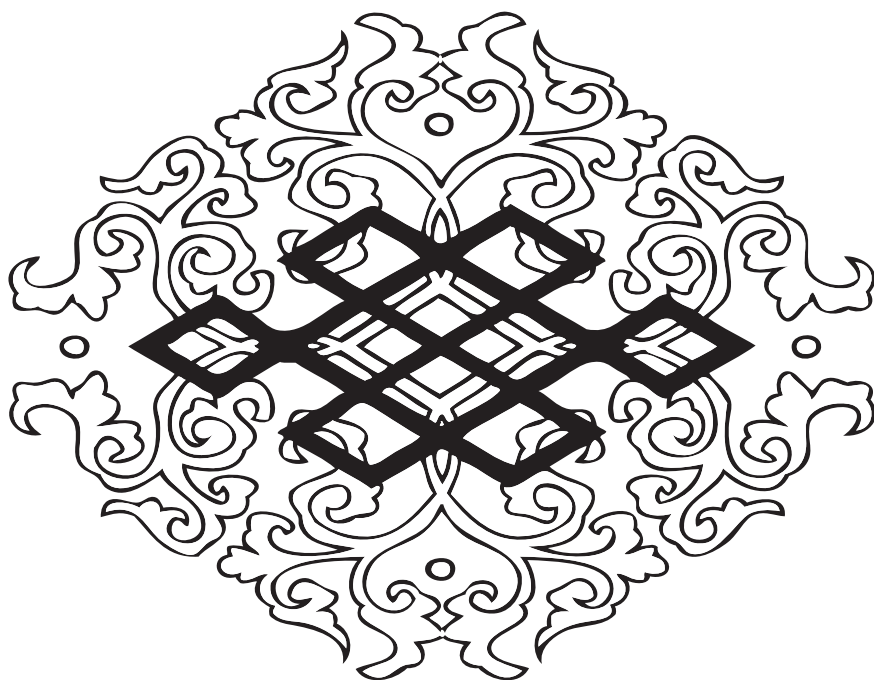

ҮРГЭН САГААН ИМИЛХЭЙЕШ
 Монсогтын Сагаан наһатан бөөлэбэ

$\text{♩} = 72$

Үр - гэн са - гаан И - мил - хэй - еш

Үг - сэ - хэд - жэл буу - бал - - би.

Тэб - хэр нар - хан нуу - дал - - тай,

Тэ - мээн шу - луун хан - даль - тай.

Үргэн сагаан Имилхэйеш
 Үгсэхэджэл буубалби.
 Тэбхэр нархан нуудалтай,
 Тэмээн шулуун хандалитай.

ДАБТАЛГА: Һээ гүү яа гүү, Һээ гүү яа гүү.

- БӨӨ:** Ерэн хоёр наһатай Еэхэлдэй гээшэби.
 Ерээд байхыемни хараагүйгтөө?
 Үгы, таанар минии бархирхые дуулаагүйгтөө?
 Хоёр бодон гахайн шоноголдохые хараагүйгтөө?

ОЛОН ЗОН: Хараа, хараа.

БӨӨ: Тэрэшни минии туршуул юм.
Тэрэ мэтэ туршажа ябаха гээд,
Үндэр наһатай хүн болоод,
Ёоложо орожо ерэхэ.
Тиигээд тамхи татаха.
Алан Аланхайе уруудажа, гальдижа ябанаби.

БӨӨ: Үргэн сагаан Имилхэйеш үгсэхэдэжэ галдюулнабээ.

ОЛОН ЗОН: Гэшхэхэнтнай гэрэлтэй,
Алханантнай арюун.

БӨӨ: Тэмээн шулуун хандалитай,
Тэбхэр шулуун нуудалтай,
Хоёр найхан Тариие харуулдажа нууһанби.
Үргэн найхан Имилхэйе
Үгсэхэдэжэ нууналби.
Үргэн найхан Тариие
Үгсэхэдэжэ нууһанби.

БӨӨ: Данжуурай Осор заарин гээшэби.
Юүе үзэжэ ерэнэбта?
Хэниие үзэжэ хэлэнэбта?
Хэрэг үйлэ бүтөө гү?
Амитан зоной бүтөөһэн
Амитанай арга бүрин гүйсэд,
Булта мэндээ.
Хорото могойн эбэрые...

БӨӨЛЭНЭ: Тайбан хара хэсэмни
Тойбууртайгаа бүрин гүйсэд,
Булта мэндээ.
Хоёр хара эбэр
Холбоотойгоо бүрин гүйсэд.
Булта мэндээ.

Мориноймни шэхэн монсойгоо,
Мордохынхийёо амар мэндэ.
Зосоо далай газраа тээ
Арбан хоёр ноёотой,
Алда хара мяхашан зааһые
Зайдалжа ерэнхэнби.
Ерэн хоёр наһатай
Ехэ хара Еэхэлдэй гээшэби.
Юүгөө үзэн хэлэжэ,
Хэниие үзэн хэлэнэ гээшэбтээ.

БӨӨЛЭНЭ: Урда һайхан Имилхэе
Уруудажа хатарнаби.
Хоёр һайхан Тариие
Харуулдажа хатарнаби.

ДАВТАЛГА: Һээ гү яа гү, Һээ гү яа гү.
Үндэр һайхан Тариие шэрээлдэжэ һууһанби.

БӨӨ: Данжурай хүбүүн Осор зарин гээшэби.
Ерэн хоёр наһатай
Ехэ хара Абгалдай гээшэби.

БӨӨЛЭНЭ: Газраа далай досооһоо
Дотоодо далайн газраһаа
Гушан хоёр алда бээтэй
Гудагар зааһан хүлэгтэйби.

ОЛОНООРОО ТҮҮРЭХЭ: Һээ гү яа гү, Һээ гү яа гү.

БӨӨ: Хүш, хүш хүйхэршэнүүд,
Хөөрэлдэжэ хүйхэршэнүүд, хүйхэршэнүүд,
Хойто үеын хонгор сайданар.
Хэниие үзэн хэлэжэ,
Хэрэг үйлэ бүтөөжэ,
Юүе үзэн юрьежэ,
Ябадал, үйлэ бүтөөжэ, байгты.

ОЛОН ЗОН: Нарын найхан үдэртэ
Тааниие гэжэ тахижа,
Мүн гэжэ мүргэжэ,
Хэрэг үйлөө бүтөөжэ байнабдээ
Сохом хэлэжэ, соо донгодожо, хайрлагты.
(Энэниие залгаад, бөөгэй онгонһоо хэрэг ябадалаа асуун
абарал гуйдаг бололтой).

БӨӨТЭЙ УУЛЗАХАДАА ХЭЛЭХЭ ҮГЭ:
Огторгойдо та мэндээ,
Оршолондо бидэ мэндээ.
(Энэниие Монсогтын Сагаан гэхэ,
Түүрешэнэй хэлэһэн тахилгын үгэнүүд болоно).

БӨӨЛЭНЭ: Үргэн саган Имилхэе
Үгсэхэдэжэ буубалби.
Тэбхэр нарһан һуудалтай,
Тэмээн Шулуун һандалитай.

ОЛОНООРОО ТҮРЭЭХЭ: Һээ гү яа гү, Һээ гү яа гү.

БӨӨЛЭНЭ: Ара нарһан һуудалтай,
Адуун шулуун һандалитай.

ОЛОНООРОО ТҮРЭЭХЭ: Һээ гү яа гү, Һээ гү яа гү.

БӨӨЛЭНЭ: Ара нарһан һуудалтай,
Адуун шулуун һандалитай.

ОЛОН: Һээ гү яа гү, Һээ гү яа гү.

БӨӨ: Ерэн хоёр наһатай Еэхэлдэй гээшэби.
Ерээд байхыем хараагүйгтөө?
Бархирхыемни дуулаагүйгтөө?
Хоёр бодон гахайн шонгоношолдохые хараагүйгтөө?

ОЛОН: Хараа, хараа.

БӨӨ: Тэрэшни минии түршуул юм.
Тэрэ мэтэ туршажа ябаха гээд,
Үндэр наһатай хүн болоод,
Ёоложо орожо ерэхэ.
Тиигээд тамхи татаха.
Алан Аланхайе уруудажа, гальдижа ябанаби.

БӨӨ: Үргэн сагаан Имилхэйе
Үгсэхэдэжэ галдюулнаби.

ОЛОН: Гэшхэнэнтнай гэрэлтэй,
Алханантнай арюун.

БӨӨ: Тэмээн шулуун хандалитай,
Тэбхэр шулуун нуудалтай,
Хоёр найхан Тариие харуулдажа нууһанби.
Үргэн найхан Имилхэйе
Үгсэхэдэжэ нууналби.
Үргэн найхан Тариие
Үгсэхэдэжэ нууһанби.

БӨӨ: Данжуурай Осор заарин гээшэби.
Юүе үзэжэ ерэнэбта?
Хэниие үзэжэ хэлэнэбта?
Хэрэг үйлэ бүтөө гү?
Амитан зоной бүтөөһэн
Амитанай арга бүрин гүйсэд,
Булта мэндээ.
Хорото могойн эбэрые...

БӨӨЛЭНЭ: Тайбан хара хэсэмни
Тойбууртайгаа бүрин гүйсэд,
Булта мэндээ.
Хоёр хара эбэр
Холбоотойгоо бүрин гүйсэд.
Булта мэндээ.

Мориноймни шэхэн монсойгоо,
Мордохынхиёо амар мэндэ.
Зосоо далай газраа тээ
Арбан хоёр хоёотой,
Алтан хара мяхашан загаһые
Зайдалжа ерэнби.
Ерэн хоёр наһатай
Ехэ хара Еэхэлдэй гээшэби.

ОЛОНООРОО: Юүгөө үзэн хэлэжэ,
Хэниие үзэн хэлэнэ гээшэбтээ?

БӨӨЛЭНЭ: Урда найхан Имилхэйе
Уруудажа хатарнаби.
Хоёр найхан Тариие
Харуулдажа хатарнаби.
ДАБТАЛГА: Һээ гү яа гү, Һээ гү яа гү.
Үндэр найхан Тариие шэрээлдэжэ һуһанби.

БӨӨ: Данжурай хүбүүн Осор зарин гээшэби.
Ерэн хоёр наһатай
Ехэ хара Абгалдай гээшэби.

БӨӨЛЭНЭ: Газраа далай досооһоо
Дотоодо далайн газраһаа
Гушан хоёр алда бээтэй
Гудагар загаһан хүлэгтэйби.
ДАБТАЛГА: Һээ гү яа гү, Һээ гү яа гү.

БӨӨ: Хүш, хүш хүйхэршэнүүд,
Хөөрэлдэжэ хүйхэршэнүүд, хүйхэршэнүүд,
Хойто үеын хонгор сайданар.
Хэниие үзэн хэлэжэ,
Хэрэг үйлэ бүтөөжэ,
Юүе үзэн юрьежэ,
Ябадал, үйлэ бүтөөжэ, байгты.

ОЛОН ЗОН: Нарын найхан үдэртэ
Тааниие гэжэ тахижа,
Мүн гэжэ мүргэжэ,
Хэрэг үйлөө бүтөөжэ байнабде..
Сохом хэлэжэ, соо донгодожо, хайрлагты.
(Энэниие залгаад, бөөгэй онгонһоо хэрэг ябадалаа
асуун абарал гуйдаг бололтой).

БӨӨТЭЙ УУЛЗАХАДАА ХЭЛЭХЭ ҮГЭ:
Огторгойдо та мэндээ,
Оршолондо бидэ мэндээ.
(Энэниие Монсогтын Сагаан гэхэ,
Түүрээшэнэй хэлэнэн тахилгын үгэнүүд болоно).



БҮНЭБЭ ДУУДАХА

Бадмаа наһатан бөөлөө

♩ = 55



Алтан зуунай мүнгэн субаргадашни
Аба эжышни уйлан хүлээжэ байна,
Аха дүүшни хүлээжэ байна,
Арюун сагаан эдээнэй дээжэ табяад байна,
Зулаа мандуулаад хүлээжэ байна,
Арюун сагаан эдээнэй дээжэ табяад, хүлээн байна.

БАРУУНАЙ ТАБИН ТАБАН ТЭНГЭРИ

Далай Рабдан бөөлөө

$\text{♩} = 82$

Ба - руу - най та - бин та - бан тэн - гэ - рии,

Зуу - най дү - шэн дүр - бэн тэн - гэ - рии,

Нии - тэ е - рэ ю - нэн тэн - гэ - рии мүр - гэ - нэн.

Баруунай табин табан тэнгэри,
Зуунай дүшэн дүрбэн тэнгэри,
Ниитэ ерэн юнэн тэнгэри мургэнэн
Далайн хоолой мүшхүүлжэ,
Дааган дээлэ дамжуулжа,
Гурбан алда бээтэй,
Гушан алда эбэртэй
Гунан улаан буха
Туршуулни,
Хадынтнай модые
Хадаһаа гуйжа ерэбэлби,
Хадамал сагаан сэргытнай
Бодхохоо ерэбэлби.
Хара халзан хонинойтнай
Шүүһэн дээрэ
Хамтадхажа буубалби,

Хамтадхажа буугыта.

Амсахадажа мордоболби.

ОЛОНООРОО ТҮҮРЭЭХЭ: Һээ гү яа гү, Һээ гү яа гү.

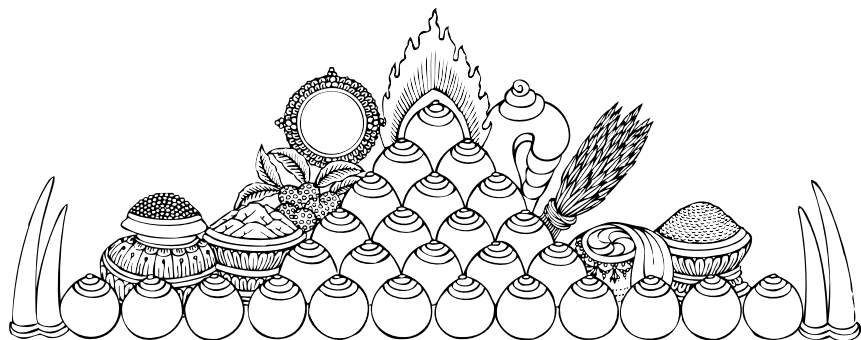

БЭЛИГҮҮН ХАРА НЮДЭТЭЙ

Далай Рабдан бөөлөө

♩ = 68



Бэлигүүн хара нюдэтэй,
Бишэгтэ сагаан тангалайтай,
Мойнон хара нюдэтэй,
Монсогор хара зүрхэтэй.

ОЛОНООРОО ТҮҮРЕЭХЭ: Һээ гү яа гү, Һээ гү яа гү.

Уула газарһаашни урижа,
Уняарта гэртэшни ундалуулнаб.
Хада гэрэһээшни урижа,
Ханата гэртэшни ундалуулнаб.

ОЛОНООРОО ТҮҮРЕЭХЭ: Һээ гү яа гү, Һээ гү яа гү.

ҮБШЭН ЗАГАХАДАА, БӨӨЛЭХЭН БӨӨЛӨӨНХӨӨ:

Унтаа байһан бэеышни

Ургын дорьбоор түүрөөнэб.

Хэбтээ байһан бэеышни

Хэсын зоогоор түүрөөнэб.

ОЛОНООРОО ТҮҮРЭЭХЭ: Һээ гү яа гү, Һээ гү яа гү.

Гурбан жэлдэ һууһан

Гунан халзан хонинойшни

Төөлэй дээрэнь тодоноб.

ОЛОНООРОО ТҮҮРЭЭХЭ: Һээ гү яа гү, Һээ гү яа гү.

Дүрбэн жэлдэ һууһан

Дүнэн халзан хонинойшни

Төөлэй дээрэнь дууданаб.

ОЛОНООРОО ТҮҮРЭЭХЭ: Һээ гү яа гү, Һээ гү яа гү.

ГАР ГАРАА БАРИЛСАЖА
Монсогтын Сагаан бөөлөө

$\text{♩} = 68$

Га - р(а) га - раа ба - рил - са - жа,
Ган - са хоо - лой гар - га - я.
Мү - р(э) мүү - рөө тү - шэл - сэ - жэ,
Мүн - гэн хоо - лой гар - га - я.
Гай гү, яа гү гай гү, яа гү.

Гар гараа барилсажа,
Ганса хоолой гаргая.
Мүр мүрөө түшэлсэжэ,
Мүнгэн хоолой гаргая.

ОЛОНООРОО ТҮҮРЭЭХЭ: Һээ гү яа гү, Һээ гү яа гү.
(Онгоо ороходоо бөөлэнэ)

ХҮГЭДТЭ ОНГО ОРОХОДО, БӨӨЛЭДЭГ БӨӨЛЭЛГЭНЭ:

Мансытайе маналсыш,
Үлгытэйе үргэлсыш.

ОЛОНООРОО ТҮҮРЭЭХЭ: Һээ гү яа гү, Һээ гү яа гү.

ҺүнэҺэ дуудахадаа:

Унтаа байҺан бэеышни

Ургын дорьботор түүрезэнэб.

Хэбтээ байҺан бэешни

Хэсын зоогоор дорьёоноб.

ОЛОНООРОО ТҮҮРЭЭХЭ: Һээ гү яа гү, Һээ гү яа гү.

Гурбан жэлдэ ҺууҺан

Гунан халзан хонинойшни

Төөлэй дээрэ тодоноб.

ОЛОНООРОО ТҮҮРЭЭХЭ: Һээ гү яа гү, Һээ гү яа гү.

Дүрбэн жэлдэ ҺууҺан

Дүнэн халзан хонинойшни

Төөлэй дээрэ дууданаб.

ОЛОНООРОО ТҮҮРЭЭХЭ: Һээ гү яа гү, Һээ гү яа гү.

ГУРБАН ЖЭЛЭЙ ГУНАН

$\text{♩} = 85$

Гур - бан жэ - лэй гу - нан хал - тар ү - хэр хүл - лэ - жэ,

Дүр - бэн жэ - лэй дү - нэн хал - тар я - маа хүл - лэ - жэ.

Һай гү яа гү һай гү яа гү яа гү

Хой - шоо бү ха-раа-рай хо - ёр хи - рээ хо - ёр ню-дыш хон - хи - хо.

Доо - шо бү ха-раа-рай хо - ёр хи - рээ хо - ёр ню-дыш хон - хи - хо.

Дээ - шэ бү ха-раа-рай хо - ёр хи - рээ хо - ёр ню-дыш хон - хи - хо.

Һай гү яа гү һай гү яа гү яа гү

Гурбан жэлэй гунан халтар

Үхэр хүллэжэ.

ОЛОНООРОО ТҮҮРЕЭХЭ: Һээ гү яа гү, Һээ гү яа гү.

Дүрбэн жэлэй дүнэн халтар

Ямаа хүллэжэ.

ОЛОНООРОО ТҮҮРЕЭХЭ: Һээ гү яа гү, Һээ гү яа гү.

Хойшоо бү хараарай

Хоёр нюдышни

Хоёр хирээ

Хонхихо.

ОЛОНООРОО ТҮҮРЕЭХЭ: Һээ гү яа гү, Һээ гү яа гү.

Доошоо бү хараарай.

Хоёр нюдышни

Хоёр хирээ

Хонхихо.

ОЛОНООРОО ТҮҮРЕЭХЭ: Һээ гү яа гү, Һээ гү яа гү.

(Энэ бөөлэлгэ шүдхэр эрьюулхэдэ бөөлэхэ).

УГАА ТАХИХА

Ошорой Жэгмэд бөөлөө

$\text{♩} = 68$

Дам - да - ри - даа - гүй, даа - гүй дээ.

Э - хын ү - гы мүш - хүүл - жэ,

Эс - гын ү - гы дам - жуул - жа.

О - лон о - рон уул хайр - хан,

Он - гон тэн - гэр - дэ мур - гэ - нэб.

Һай гү, яа гү, һай гү, яа гү.

Дам Дари даагүй, даагүй
 Эхын угыге мүшхүүлжэ,
 Эсэгын угыге дамжуулжа,
 Олон орон, уула хайрхан

Онгон тэнгэридээ мүргэнэб.

Дам Дари даагүй, даагүй.

Али газарай хүн байна,

Ямар обогтой хүн байна,

Яахан хэсүү хүн байна.

Дам Дари даагүй, даагүй.

Хэды шажанай хүн байна,

Хэды хэсүү хүн байна.

Лама...

Хориин газарай хүн байна,

Хормой дээрээ гэшхэхэгүй.

Дам Дари даагүй, даагүй.

Хориин газарай хүн байна,

Хурмаста тэнгэридээ заяатай.

Дам Дари даагүй, даагүй.

Уулын арын 13 ноёд

Арбан гурбан хайрхан ууладаа мүргэнэб.

Хатуу харые ууе, аягандаа хээд, ууе,

Хатуу хара тамхине мантан түрүүбхээр татая.

Дам Дари даагүй, даагүй.

БӨӨ: Хаан дээдэ гарбални,

Хада ехэ угуудни,

Тахихадажа ерэбэлби,

Мүгэхэдэжэ буубалби.

Дам Дари даагүй, даагүй.

Далайн хоолой мүшхүүлжэ,

Дааган дээл дамжуулаа.

Алаг холо буудалһаа

Ахамад угые дамжуулжа,

Дам Дари даагүй, даагүй.

Хурдан сагаан гүйдэлтэй

Үргөө болгон гүйбэлби.

Дам Дари даагүй, даагүй.

БӨӨ: Үргэн удам дамжуулгаар

Эб ууладашни ерэбэлби.

Эрхэ ехэ нуудалышни

Эблүүлхэдэжэ ерэбэлби.

ОЛОНООРОО ТҮҮРЕЭХЭ: Һээ гү яа гү,
Һээ гү яа гү.

Уудам ехэ хорёодошни
Тааруулхадажа ерэбэлби,
Хайратай улаан ханаандашни
Шүтөөн боложо буубалби.

ОЛОНООРОО ТҮҮРЕЭХЭ: Һээ гү яа гү,
Һээ гү яа гү.

Галзуу улаан шарайтай
Галаб түбиие тойрон
Агуу ябаһан шамайгаа
Угтахадажа хүлэбэлби.

ОЛОНООРОО ТҮҮРЕЭХЭ: Һээ гү яа гү,
Һээ гү яа гү.

Талбай ехэ нуудалтай
Түби ехэ мэргэн угтай,
Хара ехэ нуудалтай
Хангай ехэ гүйдэлтэй.

ОЛОНООРОО ТҮҮРЕЭХЭ: Һээ гү яа гү,
Һээ гү яа гү.

Шандаган саган нуудалшни
Шахаг дуулажа тахибалби.
Шанар ехэ хэлбэришни
Угтуулхадажа ябаһанби.

ОЛОНООРОО ТҮҮРЕЭХЭ: Һээ гү яа гү,
Һээ гү яа гү.

Уудам ехэ түүхышни
Мушхуулхадажа ябабалби.
Арбан зургаан үеышни
Дамжуулхадажа хэлэбэлби.

ОЛОНООРОО ТҮҮРЕЭХЭ: Һээ гү яа гү,
Һээ гү яа гү.

ХҮҮГЭДЭЙ ОНГОН ОРОХО

Монсогтын Сагаан нахатан бөөлөө

♩ = 68



Хүрин шанхай дэгэлышни
Хүндэлэн унтахадаа хүнгэрнэ.
Хүрин улаан шараймни
Шандруу тахихагүйдөө хүгшэрнэ, - гэжэ
юһэншэнөө дахуулан мүргэнэ:
Гар гараа барилсажа,
Ганса хоолой гаргая,
Мүр мүрөө түшэлсэжэ,
Мүнгэн хоолой гаргая.
ОЛОНООРОО ТҮҮРЭЭХЭ: Һээ гү яа гү, Һээ гү яа гү.

Хүүгэдэй онго ороходо бөөлэлгэнээ:
Мансытайе маналсыш,
Үлгытэйе үргэлсыш.
ОЛОНООРОО ТҮҮРЭЭХЭ: Һээ гү яа гү, Һээ гү яа гү.

Һүнэнэ дуудалгада бөөлэдэг бөөлэлгэнээ:
Уула гэрһээшни урижа,
Уняата гэртэшни ундуулнаб.
Хада гэрһээшни урижа,
Ханата гэртэшни ундуулнаб.

ЭЗЭН ГАРБАЛДА МИНЬ

Төөрхэггүйн түлөө



Нара нарые яларуулжа,
Далан долоон дахатай
Магнай, магнай.
Юэн дангина гаража ерэнэ.
Һэйнаеэ, наеэ миняа лэ гүү.

ХЭЭРЫН МОДОН

Бадма наһатан бөөлэбэ

♩ = 68



Хээрын модые отолжо,
Хүндэлхын түлөө тахибалби.
Уулын модо отолжо,
Ерэн дүрбэн үдэһэнһээн
Үелжэ тахибалби.
Һэйнаеэ, наеэ миняа лэ гүү.

Гаршаг

Дуунай дундаршагүй баялиг	- 3
Буряад-монгол арадай дуунууд	- 6
Наян Наваа	- 9

УУСЫН ДУУНУУД

Арбан зүгье гиигүүлэгшэ	- 10
Орьёлоо булагай уһанда	- 13
Орьёлоо булагай уһанда	- 15
Найман ханатай гэртэшни	- 17
Далантайн үндэр дабаанда	- 20

БЭНЭЛИГЭЙ ДУУНУУД

Алтанхан бэнэлигээ эриитэ	- 24
Алтанхан бэнэлигээ эриитэ	- 25
Баруун нуурай баха шэнги	- 26
Зэрэлгээтын шэлэ	- 27
Хууяа шэлэ	- 29
Хэрээтэйхэн хээр	- 31
Сагаан нуур	- 33
Хинган голой бульжуухай	- 35
Хэрээтэй морин	- 37
Номхон номхон боро	- 38
Номхон номхон боро	- 40
Үншэн сагаан ботогон	- 42
Наяадхан алда аргамжа	- 44
Шэлдэй Зангийн дуун	- 46
Үндэр майлын үбэртэ	- 48
Орониие тойрон ургагша	- 50
Бэлээр бэлээр гүйгөөшэ	- 51
Шэлүүһэнэймнай эдеэлсэ	- 52
Алтай хангайн дабаанда	- 53
Алтан гургалдай жэгүүртэн	- 55
Хайр сагаан шулуун	- 56
Булган зоотой халтар	- 58
Михалай ноён	- 59
Михалай ноён	- 61
Наранай гараха зүг	- 64
Үрээлтэй газарта	- 66
Онон гол	- 67
Нуурай эхиндэ	- 68
Үрээ зээрдэ	- 69
Боро үндэр	- 70

Үолонго	- 71
Үолонго	- 73
Сагаан заанай нюрганда	- 75
Сайдам Худариин хойморто	- 76
Содон жэгүүртэй шубуунда	- 78
Хүүгэн хотогтын дуун	79
Хахалбар дэлһэтэй халюухан	-81
Сагаахан шэхэтэй шарга	-82
Сүүгэл дасанай магтаал	- 83
Сүүгэл дасанай магтаал	- 85
Шааяа Ононой хойморто	- 87
Найман үнгын сэсэг	- 89
Шэнэхээн сүмын магтаал	- 90
Утай ороной магтаал	- 92
Шаралзатай талые	- 94
Худариин голой бургааһан	- 95
Үолонго зүһэтэй шарга	- 96
Заанай хоёр хоёое	- 97
Туралан хаан	- 98
Бүриен бүриен	- 99
Зандан жуугай магтаал	- 100
Будланта уула	- 101
Наран мэтэ елбэнэ	- 102
Дэлхэй яагаа гоёхон бэ	- 103
Үүлые хүдэлгэгшэ	- 104
Шулуун эрдэни	- 105
Хэрмэнэй дуун	- 106

НЭРЬЕЭНЭЙ ДУУНУУД

Үндэр уула	- 108
Талын шэмэг	- 109
Хадын шэмэг -	110
Ангир ангир шубуун -	111
Табанхан булагай эхиндэ -	112
Шара захатай бурхан -	114
Шара захатай бурхан	- 115
Шара захатай бурхан	- 116
Аба эжын хургаал һайхан	- 117
Тэрэлжэ модон	- 118
Тутагалжани бургааһан	- 119
Тутагалжани бургааһан	- 120
Табанай һарын гэрэл	- 121
Табанай һарын гэрэл	- 122
Шэнэнһэн модон	- 124

ЁОХОРОЙ ДУУНУУД

Тохой зандан эмээл	- 128
Тохой зандан эмээл	- 130
Алтан алтан хилүүсэ	- 131
Тохир бохир алхалжа	- 134
Алтан мүнгэн эмээл	- 136
Уяраад баярлаад	- 137
Онгосо	- 138
Тамхинда	- 139
Баргажанай ёохор	- 140
Баргажанай ёохор	- 141
Нэшүү	- 142
Хяахтын ёохор	- 143
Айдуусай	- 144

УЯНГЫН ДУУНУУД

Алтаргана	- 146
Алтаргана	- 147
Эрээн алаг булжамуур	- 148
Эжы абын аша	- 149
Алтан шара наран	- 150
Алтан шара наран	- 151
Аба эжын захяа	- 152
Эжы аба хоёр	- 153
Элээ тарбажа хоёр	- 154
Аба эжыдэм хүрэдэггүй	- 155
Абын буян үргүүжэ	- 156
Агаарай будангые арилгагша	- 157
Адуун Шулуун	- 158
Гурбан нуур	- 159
Улаалзай	- 160
Арьялаад гараһан үүлэниинь	- 161
Алхана	- 162
Хүхы шубуун	- 163
Угай нютаг	- 165
Манай нютаг	- 166

ИНАГ АМАРАГАЙ ДУУНУУД

Хадын орой	- 168
Хазаарайн ханхинтар	- 170
Утахан хүрин морин	- 172
Утахан Хэрлэн	- 173
Жороотойхон	- 175
Адуундаа байхадаа	- 176

Бараан хээр	- 177
Эрбэгэр хээр	- 178
Урасхаал уһан	- 179
Алтанхан сэнтэй таха	- 180
Уулын сэнхир модон	- 181
Набшаһан хээтэй дурдам	- 182
Ангиртал галуута	- 183
Наратай байхадаа	- 184
Һаглагар модон	- 185
Гурбанхан хушуунай харгыда	- 186
Сэргэдээ байхадаа	- 187
Занданхан бүрээтэй ташуур	- 188
Дүүлигэр дүүлигэр хүрин	- 189
Дүүлигэр дүүлигэр хүрин	- 190
Аралтай Эмин	- 191
Хүдэр Донгой	- 192
Һалхитай намар	- 193
Ханилаял хоюулаа	- 194
Хүрьһэтэ алтан дэлхэй	- 195
Үүрэй сайха	- 196
Хара нуур	- 197
Тохойтойхон тором	- 198
Утахан сагаан урга	- 199
Алхадалаар арюухан	- 201
Ардагхан морёо	- 202
Ардагы найханаар унахал хаа	- 203
Ардагы гоёхоноор унахал хаа	- 204
Сэлэнгын татуур	- 206
Унагшал мориной гоёхондо	- 207
Түмэрхэн дүрөө	- 208
Далан соохор	- 209
Хадынгаа хажуу	- 210
Хонгор Ардаг хоёр	- 212
Харгын үндэр	- 213
Уулын үндэр	- 214
Утахан жолоо	- 215
Халтираг, халтираг хамаагүй	- 216
Хазаартал мори	- 217
Һураар бэхилээ бэшэхэн	- 218
Дальбараа	- 219
Хүхэрэн харагдаа шэлэ	- 220
Сагаан хуа	- 221
Хададаа ургаһан сэсэг	- 222

Боро улаан	- 223
Ханхинадаг хүхы	- 224
Шаргын, шаргын жороо	- 225
Сагаахан үүлэтэй	- 226
Хададаа модониинь	- 227
Оторхой намбайтай	- 228
Харахан үүлэн	- 229
Урдаһаа жабартай	- 230
Саһал орохын түрүүхэндэ	- 231
Дааган улан	- 232
Ургаша	- 233
Хүхы	- 234
Эмниг хээр	- 235
Хатарша морин	- 236
Эмниг жороо	- 237
Ангирай дальбараа	- 238
Мүнгэн хазар	- 239
Шэлын шулуун	- 240
Уляаһан модон	- 241
Тэбхэр хара шулуун	- 242
Хээрын ганса модон	- 243
Хайлаар Шэнэхээн хоёр	- 244
Хабтагай сагаан Шэнэхээн	- 245
Үүлэн хээтэй бүрхөөбшэ	- 246
Сэнтэй мориН	- 247
Хадын дабаан	- 248
Гунан, гунан	- 249
Хадын харгы	- 250
Уулын орой	- 251
Ардагай түргэндэ	- 252
Бугаа, бугаа боро	- 253
Эмин гол	- 254
Хурин хээр	- 255
Хурин хээр	- 256
Улаалзай	-258
Шуран хүхы	-259
Шуран хүхы	-260
Аяархан холоһоо	-261
Хандама	-262
Мэдэгмаахан	-263
Баруун шэлэ	-264
Аралтай Эмин	-265
Унагша морин	-266

Жолоо нариихан	-267
Заанай ехэ халхин	-268
Сагаан сабаяа гүлэм	-269
Сэнхирхэн үүлэтэй Хурмаста	-270
Нариихан улаанай ташуур	-271
Баян хушуу нютаг	-272
Ардаг тарган	-273
Хадань али эрид гү?	-274
Аншад	-275
Ангирай дальбараа	-276
Хотогорой нюрган холборхой	-277
Таладаа ургаһан ногоон	-278
Үлирэнгэ	-279
Хүринтэй адуун	-280
Хүлэгэй унаган	-281
Хүлэгэй унаган	-282
Булагаймнай бургааһан	-283
Бараантай алагтай адуун	-284
Тохом	-285
Адуундаа жүдхэлэй ургагша	-286
Нанжан нанжан хото	-287
Ургын узуур	-288
Сагаан мүнгэн самовар	-289
Орьёлоод гараһан утааниинь	-290
Хүгшэн хонгор	-291
Улаан наран	-292
Аралтай нуур	-293
Халуун гаран	-294
Хүнэй һурадаг эрдэм	-295
Ардагай түргэндэ	-296
Хара ногоон машина	-297
Утаатай вагон	-298
Шаазан сагаан Хэрлэн	-299
Эсэгынгээ нэрые хайрлаарай	-300
Хээрын туурай	-301
Уулын дабаан	-302
Байгал далай	-303
Ара хада	-304

ТҮҮХЫН ДУУНУУД

Далайдаа дэгдэһэн мананиинь	-306
Баруун хойшоо харахада	-307
Баруун хойшоо харахада	-308
Ленин багша -	-309

Эрдэнеэр шэмэһэн ордон -	-310
Уулын орой уняартаад байна	-311
Хара морин	-313
Аэроплан	-314
Ара Дагуур	-315
Шэнэхээмнай	-316
Дагуурһаа урдуур Манжуурта	-317
Далитай үдэтэй жэгүүртэн	-318
Москвaйн союз	-319
Захяа бэшэг	-320
Радио	-321
Самолёт	-322
Эрбэсэй зулзага	-323
Дандар Баатар	-324
Утахан Эмин	-325
Арахан таладаа	-327
Хабтагай сагаан Шэнэхээн	-328
Аласай бараае далдалдаг	-329
Ганса наран	-330
Хүнды хүхэ огторгой	-331
Һэрюу татана	-332
Шулуутай Табтаанай	-333
Үдэтэйхэн шубуун	-334
Хабтагай Байгал	-335
Жараахай	-336
Уулын нарийхан харгы	-337
Бартаатай Шэнэхээн	-338
Гал тэргэ	-339
Борооной хура	-340
Эрезхэн үүлэтэй Хурмаста	-341
Хүхэ манан	-342
Хаб-харахан морин	-343
Баян сагаан Хэрлэмнай	-344
Мэнэнгын тала	-345
Харахан морин	-346
Хара морин	-347

САРХУУДАЙ (АРХИИН) ДУУНУУД

Шээрэмхэн тахатай	-350
Уһанай шубуун	-351
Ардаг тарган	-352
Ардаг тарган	-353
Найрай дуун	-355

Духарья	-356
Танган боро улаан	-357
Балгаад, балгаад барадаггүй	-358
Шабарай дундаһаа	-359
Архи	-360
Унаган хээр	-361
Улаан хээр	-362
Һаглагар модон	-363
Үлирэнгын нуур	-364
Табанай сэнтэй	-365
Дэлһэнһээ жолоотой	-366
Ёлтын харуул	-367
Сагаахан	-368
Эрмэг сагаан	-369
Агын дүүмын бэшээшэ	-370
Алтанхан часа	-371
Уларилай дуун	-372

БУРЯАД БҮҮБЭЙН ДУУН

Бүүбэй, бүүбэй, бүүбэй	-374
------------------------	------

МОРИНОЙ СОЛО, БАРЛАЛГА

Урда тала	-376
Мориной соло	-377
Барлалга	-381
Барлалга	-383

БУРХАНАЙ МАГТААЛ

Бурханай магтаал	-386
------------------	------

ҮЛЬГЭР

Үльгэр	-392
--------	------

БӨӨГЭЙ БӨӨЛӨӨН

Үргэн сагаан Имилхэйеш	-394
Һүнэһэ дуудаха	-401
Баруунай табин табан тэнгэри	-402
Бэлигүүн хара нюдэтэй	-404
Гар гараа барилсажа	-406
Гурбан жэлэй гунан	-408
Угаа тахиха	-410
Хүүгэдэй онгон орохо	-413
Эзэн гарбалда минь	-414
Хээрын модон	-415

Нотное издание

Составитель Анандын Айлтагуйн Нумаа

Составитель нотной записи Попова Наталья Рабдановна

БУРЯД-МОНГОЛ АРАДАЙ ДУУНУУД

Редактор Д.В. Цыбикова

Вёрстка А.О. Батомункуева

Набор нотного текста П.Н. Дамиранова